時事新報

中華民國念一年八月十二日（星期五）第八千八百七十二號

售大洋四分一厘

本報電話 九三二五三 九三二五五 九三二五四 九三二五六

中華郵政特准掛號認為新聞紙類

今日本報計四大張

充分發揚新教育真精神

巳博得學生們的盛大歡迎

給予教師們以很多的便利

世界書局教科書

教育部審定

各級學校各科適用

專家編校 方法新穎 材料精當 有教學法 有指導書 易教易學 書画優秀 印刷精良 堅牢耐用 備貨充足 售價低廉

初級小學教科書

- 新主義三民主義課本（審定）魏冰心等……全八冊
- 新課程國語讀本（審定）魏冰心等……全八冊
- 新主義國語讀本（審定）魏冰心等……全八冊
- 新課程常識課本 董文 范祥善……全八冊
- 新主義常識課本（審定）董文等……全八冊
- 新課程社會課本（審定）顧詩靈等……全八冊
- 新主義社會課本（審定）朱翊新等……全八冊
- 新課程自然課本（審定）王劍星等……全八冊
- 新主義自然課本（審定）董文等……全八冊
- 新課程算術課本 張匡 嚴昂霄……全八冊
- 新主義算術課本（審定）趙宗預等……全八冊
- 新學制習字範本（審定）戴渭清等……全八冊
- 初級小學圖畫教本 葛成宏……全八冊
- 初級音樂課本 朱樹白……全八冊
- 三民主義小學體操教本 楊彬如……全一冊

以上除圖畫音樂體操三種外均有教學法

高級小學教科書

- 新主義三民主義課本（審定）魏冰心等……全四冊
- 新學制公民讀本（審定）潘文安等……全四冊
- 新課程國語讀本 蘇光曦 范祥善……全四冊
- 新主義國語讀本 魏冰心 范祥善……全四冊
- 新課程算術課本 施仁夫 嚴昂霄……全四冊
- 新主義算術課本 唐數躬 王劍星……全四冊
- 新主義歷史課本（審定）朱翊新等……全四冊
- 新主義地理課本（審定）董文等……全四冊
- 新主義自然課本（審定）范廣濤等……全四冊
- 新主義衛生課本 江敦唐 魏冰心……全四冊
- 新課程商業課本 高伯時……全四冊
- 初級英語標準讀本 林漢達……全二冊
- 高級小學高級英語讀本 平海瀾……全二冊
- 高級小學圖畫教本 葛成宏……全四冊

以上除圖畫外其餘各種均有教學法

初級中學教科書

國文科

- 初中國文 朱劍芒等……全六冊
- 初中國文指導書 朱劍芒等……全六冊
- 初中創造國文讀本 徐蔚南……全六冊
- 初中世界活葉文選 劉大白等……全八類

事狀文六冊記敘文十六冊寫景詩二冊敘事詩四冊已出

英語科

- 英語標準讀本（審定）林漢達……全三冊
- 進步英語讀本（審定）楊光萊等……全三冊
- 世界英語讀本 黃梁就明……全三冊
- 國民英語讀本 陸步青……全六冊
- 實驗英文文法讀本 吳獻書……全三冊
- 活用英文法 林漢達……全二冊

歷史科

- 初中本國史（審定）朱翊新等……全四冊
- 初中本國史指導書 朱翊新……全四冊
- 初中外國史（審定）黃人濟等……全二冊
- 初中外國史指導書 朱翊新……全二冊
- 初中歷史 沈味之……全六冊
- 初中歷史指導書 朱翊新……全六冊
- 近百年本國史 沈味之……全一冊
- 近百年世界史 朱公振……全一冊

地理科

- 初中本國地理（審定）董文等……全四冊
- 初中本國地理指導書 馬績武……全四冊
- 初中外國地理（審定）高松年等……全二冊
- 初中外國地理指導書 董文……全三冊
- 初中地理 杜風等……全六冊

算學科

- 初中算術（審定）薛溱檜等……全二冊
- 初中算術指導書 王剛森等……全二冊
- 初中代數（審定）龔昂雲等……全二冊
- 初中代數學（審定）勵乃驥等……全二冊
- 初中幾何（審定）沈志堅等……全一冊
- 初中三角（審定）胡書松等……全一冊
- 初中三角指導書 王剛森……全一冊
- 溫德華斯密司兩氏對數表 王剛森……全一冊

自然科學

- 初中自然科學 郭任遠……全七冊
- 初中自然科學試驗指導書 郭任遠……全二冊
- 初中植物學（審定）徐克敏等……全一冊
- 初中植物學指導書 黎德甫……全一冊
- 初中動物學（審定）王采南等……全一冊
- 初中動物學指導書 王采南……全一冊
- 初中物理學（審定）[illegible]等……全一冊
- 初中物理學指導書 謝一揮……全一冊
- 初中化學（審定）錢夢渭等……全一冊
- 初中化學指導書 錢夢渭……全一冊
- 中學礦物學 張宗翼……全一冊

生理衛生

- 初中生理衛生學（審定）顧昂霄等……全一冊
- 初中生理衛生學指導書 許酒華……全一冊
- 活動人體解剖全圖 汪于岡……全一冊

高級中學教科書

黨義科

- 高中黨義（審定）魏冰心等……全三冊

國文科

- 高中國文 朱劍芒 徐蔚南……全三冊
- 文學概論 趙景深……全一冊

英文科

- 高中英語標準讀本 林漢達……全三冊
- 世界高中英文選 黃梁就明……全三冊
- 近代英文選 李鴻利等……全一冊
- 近代英文短篇論說 何志競……全一冊
- 近代英文短篇小說 何志競……全一冊
- 高中英文文法 黃梁就明……全二冊
- 高中英文作文修辭 黃梁就明……全一冊

歷史科

- 高中本國史 余遜……全二冊
- 高中本國史 陸東平……全二冊
- 中國近百年史 邢鵬舉……上冊
- 本國現代史 梁園東等……全二冊
- 高中外國史 李季谷……全二冊
- 世界史 陳其可等……全一冊

地理科

- 高中本國地理 葛亞達……全一冊
- 高中世界地理 王謨……全一冊

算學科

- 高中代數學 傅溥……全一冊
- 高中平面幾何學 傅溥……全一冊
- 高中立體幾何學 傅溥……全一冊

自然科學

- 高中解析幾何學 傅溥……全一冊
- 高中三角法 傅溥……全一冊
- 新三角法 薛仲華……全一冊
- 高中物理學 傅溥……全一冊
- 高中化學 吳治民……全一冊
- 專科高中生物學 吳元滌……全一冊

初高中圖畫科

- 中學水彩畫 陸爾強……全四冊
- 中學鉛筆畫 徐則安……全三冊
- 中學機械畫 楊哲明……全一冊

商科

- 商業學 羅宗善……全一冊
- 中國商業史 鄭行巽……全一冊
- 經濟學 顧斯勤……全一冊
- 合作事業 樊南庭等……全一冊

師範學校教科書

- 修辭學 薛祥綏……全一冊
- 中國學術思想史 孫其敏……全一冊
- 社會學及社會問題 卜愈之……全一冊
- 論理學（審定）朱兆萃……全一冊
- 倫理學 謝扶雅……全一冊
- 人生哲學 謝扶雅……全一冊
- 教育通論 鄧胥功……全一冊
- 教育倫理學 丘景尼……全一冊
- 健康教育 居鐵川……全一冊
- 鄉村教育 張宗麟……全一冊
- 小學各科教學法 王駿聲……全一冊
- 小學教材研究 朱翊新……全一冊
- 教育測驗與統計 潘之賡……全一冊

職業學校教科書

- 國文 趙宗預 江恆源……全六冊
- 應用文 趙宗預……全一冊
- 本國商業歷史 王仁變……全一冊
- 本國商業地理 王仁變……全一冊
- 工業數學 顧澄……全一冊
- 物理學 賈觀仁……全一冊
- 化學 賈觀仁……全一冊

印有學校用書詳細書目如蒙索閱即行寄奉

社評

惲蕙芳無罪

三五個月以前、敵人襲擊到上海租界之外閘北吳淞一帶的砲聲機關鎗聲飛機擲彈聲、日夜地震得震天價響、房屋延燒的不下幾萬幢、赤紅的火焰與濃黑的烟霧、遮滿了半片青天、幸而忠勇的十九路軍將士出來奮力抵抗、方纔沒有讓敵人一直衝到南京去、打了一個多月的死仗、足足犧牲了我們愛國健兒上好幾千、他們拏軀骸來做國家民族的金城湯池、灑着一腔熱血來洗中華民國的恥辱、我們大家仔細想想、應該怎樣對付我們共同的不共戴天之仇人、方纔對得住為我們而犧牲的忠勇將士、

這種感想當三月三日以前、戰事劇烈之時、是大家都一樣懷着的、可是到現在那震天的砲聲久歸沉寂了、那為國家民族而犧牲生命的忠魂、他們墳墓上的宿草、已經蓋沒墳墓了、精忠的碧血早已隨流水而悠逝、與黃土而同埋了、所以大多數人對於一二八之役的影象也慢慢兒轉淡了、你看那海關報告上對日的輸入貿易、像這夏天的寒暑表一樣、一天一天的望上飛昇、銀行裡頭整千整萬的銀子、天天送到我們敵人那裡去、我們仔細想想、這種情形實在太對不起那為國犧牲的忠勇將士、我們是他們的大罪人、我們都變成了他們心目中的奸細、他們犧牲生命來衛國、我們反送銀子給敵的人、讓他再去造了軍火來打我們的國家、殘殺東北的義勇軍、我們不但是已死的健兒之罪人、實是和現在尚在那裡奮勇殺敵的將士甘做對頭、我們真是無顏立在這個天地之間、

可是這個罪惡不是我們大家情願去犯的、是那少數的見利忘義的奸商來陷害了大衆、我們大家並不願送銀子與敵人去幫助他、都因那一羣奸商暗中私行與敵人勾結、用種種方法欺蒙全社會、所以我們都把他害了、不知不覺的犯了賣國的大罪惡、

轟轟轟炸彈的聲音又發現了、不但驚碎了奸商們的心胆、並且震醒了慢慢又在入睡的全社會、果然那炸彈響了以後、那賣國的寒暑表降下了一大截、拯救我們這一羣束手旁觀、懦弱無能的國民於纖縮的犯罪之中、我們羣衆應該曾樣來感謝我們胆小而不敢做的、他們大胆的代我們來做、我們應該曾樣膜拜頂禮、不了現在由那維持治安的警察捉住了一個、現在由公安局送巡捕房、由巡捕房送法院辦罪了、這個被捉的是十六歲未滿的青年惲蕙芳君、

不錯、法律是社會賴以存在的惟一保障、平等待遇又是法律有效的惟一條件、任你是王侯宰相、或是聖賢豪傑、誰犯了法條、都應該一律處治、這纔是公平、這纔能算是法治、那末照此說來、惲君既沒有得着了政府命令許可而做、又不是犯了精神病的人、是否是就應該辦罪、

我們敬愛那壯志青年、我更愛着社會賴以維持的法律、所以我今天評論這一件事情、還是憑着法律來判斷、

法律的大目的是維持這個國家社會的生存、並促進他的進展、而要達到這個目的、不外是犧牲小的利益、去成就大的利益、犧牲了暫時的去成就永遠的、你看任何一部的法典之中、都是依這樣政策而規定的、社會秩序的安甯和私人生命財產的安全、固然是社會重要的利益、可是國家民族根本的生存問題、比他還要重要了萬倍、在這兩樣不能並存之際、我們只有犧牲了前者去擁護着後者、這樣講來、以有效的手段來實行強迫大家一律不許拏銀子搬往敵人庫裡去、實在是那裡屬行法律的最高使命、

可是有人要駁我說、惲君犯的是實條、你講的是空話、法律上沒有這條條文的、我敢說我有根據、我根據的是法律的基本原則、這條原則說羣衆的幸福是最高的法律Salus Populi est suprema lex、試問現在全國是不是都相信國勢危到萬分、而惟有以經濟的手段奮鬥出一條生路、不但人民如此主張、政府也如此宣傳、既然如此、惲蕙芳的行為是保護羣衆的幸福、不是破壞羣衆的幸福、他的行為並且有法律上最高原則的根據、不能認為犯罪、一點兒沒有疑義、

有人又說你的話固然有理由、可是他沒有先奉了國家的命令、或許可而去做、仍祇能作犯罪行為論、可是我敢說國家也是羣衆集合而成、國家雖沒有命令、羣衆如果是贊成的、他的效力應該和國家的正式命令一樣、若不相信可以請全國來投票、看還是贊成惲君的多、還是反對而要辦罪的多、

如果說事前不奉政府許可而做、就是犯法、那末我們原有十九路軍的先例、還有東北義勇軍的近事、他們起而抵抗原來也沒有奉到軍事最高機關的命令、而自動作戰的、如果說不奉命令而做應該辦罪、那末先請辦了這幾位民族英雄的領袖的罪、再來辦惲蕙芳、纔是真正公平無私、不算欺弱怕強、

末了、我們更要注意法律是保護全社會的利益的、不是真來做奸商的護符、而反來害全社會的、如果法律適用的結果、顛倒做了奸商的保障、來害大衆一同去犯賣國的罪惡、這個法律根本上要發生動搖了、

六十里內義軍六千

瀋陽城火光四起

瀋郊義軍克榆樹台 寬城子昌圖敵增援

（本報十一日北平電）攻瀋義軍十一晨在榆樹台一帶、與日敵相持、瀋敵續向寬城子昌圖調援、鐵嶺得勝台間鐵路、十日夜被義軍自地底掘空、兵車過時顛覆、十七輛、內九輛下陷土中盈丈、十一尚未起出、南滿瀋長線各次車現皆停開、

鐵嶺間路軌被掘毀 敵兵車顛陷十七輛

（本報十一日天津電）路局十一日午接皇姑屯電、瀋郊義軍拂曉、克復榆樹台瀋垣火光四起、槍聲時聞、居民一夕數驚、旦夕可下、日軍由溝幫子昌圖調集援軍、至南滿路虎石寨、因鐵軌被毀、兵車顛覆、日兵受傷甚衆、軍火損失奇重、瀋日人收買漢奸、組義勇團守城、應募者甚少、

（路透十一日北平電）日方消息謂義勇軍之攻擊瀋陽者、已被逐退、但日人似承認大受損失、危局未減、因義勇軍聲勢甚大也、據外人報告、瀋陽二十哩四周內、有六千義勇軍、日人現增厚兵力、各險要點皆派重兵防守、

抗日戰事受政局影響

遷延不決沮士氣平輿論多大聲疾呼

（本報十一日北平電）東省義軍戰事、現頗受汪張問題影響、遷延不決、更沮士氣、平輿論多大聲疾呼望政府顧念義軍抗戰之苦、對辭者或准或留、早安人心、

（本報十日山海關電）關外五大義勇軍區正在與敵惡戰之際、國內政局陡變波瀾、以致影響戰事之進展、現各區戰況、均甚沉寂不利、而日軍又連日派大隊飛機分赴義勇軍戰區、散佈傳單、廣大宣傳、以我國內政局之變化、為宣傳資料、使我軍心渙散、士無鬥志、義勇軍在不明瞭真相以前、為避免無謂犧牲起見、已將戰區縮小、退出各扼要地點、現並分派代表入關、探詢真相、以圖再舉、

義軍苦戰數日不獲一食

着青色制服避日機偵察 沿路鄉村悉遭日機炸毀

（路透十一日北平電）據今日華人消息、南滿境內之義勇軍有躲避日機偵察之方法、義勇軍不穿便衣、但着青色制服、以便避匿、日機到時、輒臥伏於地、至日機飛去後而後已、義勇軍遇可能時、輒在夜間進攻、此種戰術、使日人疲於奔命、沿鐵路線之鄉村數百、日機疑為義勇軍藏匿所在、悉遭炸毀、居民現處此種環境下、不得不棄家他避、於是山海關現已成難民叢集之所、義勇軍因居民奔散、亦感困苦、常有數日不獲飲食者、然不自餒、猶在多處力攻日人、與「滿洲國」之混合軍隊、並毀壞南滿路線之交通、

攻錦義軍暫止前進

佔葫蘆島義軍亦向女兒河西退去

（本報十一日山海關電）攻錦義勇軍因變更戰略、暫止前進、（路透十一日北平電）錦州與新民屯之日兵、已被包圍、僅賴飛機聯絡、此兩處皆有即日攻下之勢、而附近義勇軍人數亦逐日增多、（本報十一日山海關電）日前佔領葫蘆島之義勇軍、向女兒河以西退去後、十日下午三時、有日軍艦運送新部隊在葫蘆島、陸續登陸分駐連山及興城各地兵力未詳、

安奉打通北甯三線戰況不明

（本報十一日北平電）安奉打通偽奉山三綫戰事詳況、現不明、惟敵數月來苦心訓練之偽靖安游擊隊五千、經此次各線戰事後、除潰散及反正者外、剩七百餘、已悉調瀋繳械、

朱霽青已到達

（本報十一日山海關電）中委朱霽青繞道出關、現已到達目的地、

滿鐵電站已燬

南台電氣廠

（路透十一日北平電）南台電氣廠、即供給南滿鐵路電氣者、據華人消息、已被炸毀、

營口日機轟炸

日僑將離境

（本報十一日天津電）營口日機十二架十一日晨向義軍轟炸、並日驅逐艦萬號向岸上開炮助戰、義軍暫集中牛莊、準備反攻、

（路透十一日北平電）營口溝幇子與打虎山通遼兩路線、現皆發生戰事、營口日人日形惶遽、擬於必要時離境、（本報十一日北平電）敵一航空母艦泊營口、飛機十二、頻向營口溝線及遼河流域義軍投彈、

義軍圍本溪湖

日煤礦甚危

（路透社十一日北平電）聞有義勇軍二千、現包圍本溪湖、該處日人所經營之煤礦、處境甚危、聞日人已由安奉路赶速裝運朝鮮兵前往解圍、

左近司乘艦抵京

駐滬日艦調防長江各埠

（本報十一日南京電）日海軍第三艦隊司令左近司、乘出雲旗艦十一到京、檢閱各日艦畢即赴漢、

（本埠消息）駐防本埠浦江淞口一帶、日本海軍艦隊、自最近增加至十五艘後、前昨兩日、忽又奉命調防長江各埠者、有七艘之多、開往南京者、為「天龍」「藤」「蔦」等三艘、開往漢口者為「對馬」「浦風」「薄」等三艘、開往長沙者為「勢多」一艘、聞其任務、除警備長江外、保護日貨之運銷、亦為其重要使命之一、現留泊滬上者、尚有「安宅」等八艘云、

英政府甚為注目

越界築路問題

（字林報載倫敦通訊員十日專電）英政府對越界築路問題之態度、極顯其審慎的注目、關於此事之談判、甚冀關切、衆希望上海工部局與市政府之努力、使雙方在此爭端上得到一種協定、更進之而徹底解決、如此則負有維持上海安全之責者、將因之而釋焦慮云、

國民政府命令

（本報十一日洛陽電）國府十日令、茲制定縣參議會組織法縣參議員選舉法、市參議會組織法、市參議員選舉法公布之、此令、行政院長汪兆銘呈擬軍政部長何應欽呈稱航空第一隊副隊長邢劃非、隊長趙敬賢、飛航員杜聯華、航空第二隊副隊長石邦藩、飛航員王鳳歧、孟憲武、陳文華、航空第三隊飛航員徐稰典、參謀姚中、航空第四隊飛航員高志航、航空第六隊飛航員何惠吾、航空第七隊飛航員葛白冰、航空學校教官莊以臨、袁保光、另有任用、航空第五隊機務長劉保泰、航空第六隊飛航員黃現堯、軍醫周佑人、航空學校編譯員王燦芝、呈請辭職、航空學校分隊長蔣忠工作不力、請免本職、應照准、此令、行政院長汪兆銘呈據軍政部長何應欽、請任命杜聯華為軍政部航空第一隊分隊長、徐康良、彭亞秀、劉毅、趙廷珍、陳覲瑜、錢國勛、張之珍、龔顥澄、為軍政部航空第一隊飛航員、邢劃非為軍政部航空第二隊副隊長、何惠吾、葛白冰、為軍政部航空第二隊分隊長、高志航、陳又超、王天辟、張夢徙、安家駒、為軍政部航空第二隊飛航員、孟憲武、陳嘉尚、趙杲、羅機、金雯、朱鴻道、為軍政部航空第三隊飛航員、張旭為軍政部航空第三隊參謀、楊喻仁、鄧志堅、王袖萍、章傑、孫省三、李峻德、蔣翼輔、劉秉寬、為軍政部航空第四隊飛航員、蔣志高、喬錦照、藍秉權、易國瑞、楊開庭、為軍政部航空第五隊飛航員、符克為軍政部航空第六隊飛航員、王鳳歧為軍政部航空第七隊分隊長、王正裕、謝廷藩、楊鴻罷、龔顥炎、胡國賓、為軍政部航空第七隊飛航員、胡家枚為軍政部航空學校飛行教官、成殊天為軍政部航空學校分隊長、尤佳章、劉樹鈞、為軍政部航空學技學科教官、申榮三為軍政部航空工廠軍醫、于永廉為軍政部航空修理工廠技士、應照准、此令、行政院長汪兆銘呈、據河南省政府主席劉峙呈稱、秘書處秘書徐文鏡、呈請辭職、請免本職、應照准、此令、行政院長汪兆銘呈據河南省政府主席劉峙、呈請任命左文炬為河南省政府秘書處秘書、應照准、此令、

粵軍向安遠進剿

信豐克復後 余漢謀昨返廣州

（本報十一日南昌電）信豐克復後、贛軍擔任贛州南康大庾防線、粵軍余香兩部、分向安遠進剿、陳濟棠復令黃質文張達等師、由潮梅經三南協攻、俟安遠克復、再會合贛閩各軍、向會昌瑞金圍剿、方匪突犯義年、五三師在寡婦橋田迎戰竟日、匪不支、向貴溪餘江潰退、

（本報十一香港電）余漢謀偕李煦寰十日由大庾飛韶、午十二時五十分到總部、派兵一連到機場保護、要人多往迎、陳濟棠今晚洗塵、

（本報十一香港電）葉肇十日率部抵贛州、派兩團駐南康、保護贛康交通、鄒魯今午到港謁胡、晚返省、

（本報十一香港電）詹菊似率第一慰勞隊、今日赴汕、黃玉明、率第二隊赴韶、胡錦雅今晚返省、田坎堯代表馬起雲、前在粵被扣留、現得釋抵港、返川期未定、

日機又炸熱邊

飛開魯擲彈放機鎗

（路透十一日北平電）據湯玉麟來電、日機一架、飛往開魯擲落炸彈三枚、並放機關槍數排、但未有生命或財產上損失、

秦皇島事件已解決

（本報十一山海關電）秦皇島事件交涉圓滿、肇事韓婦與工人由雙方各自懲辦、臨永警備部與臨榆公安局十一日出示保護日僑民、日艦輕茅號離秦島、該地現無日艦、

對熱河取斷然對策

駒井德三郎之放言 延吉等處派韓人知事

（電通社十一日東京電）入京中之滿洲偽駒井長官、將於十三日左右、由東京出發、經名古屋及大阪等處後歸滿、世界新聞社東京訊、偽組織總務長官駒井返東京後、國民外交協會開會歡迎、席間朴春琴代議士請其發表「滿洲國」對韓人移民所取之方針及態度、駒井答謂「滿洲國」對韓人移民、當然盡力援助、現在「滿洲國」取中央集權制、將來擬採取地方分權制、容許各地自治、屆時韓人占人口大部分、如間島等處、均將任命韓人知事、又鈴木梅四郎請發表關於熱河問題之意見、答謂熱河問題非僅為雅片交易或僅一湯玉麟之問題、非將舊有之軍閥勢力剷除、不能得解決、「滿洲國」即將取斷然之手腕云云、

日旅滬鄉軍討論熱河事

籌組關外服務隊今晚開大會

日旅滬在鄉軍人會、為討論關東軍進擾熱河及組織服務隊出發關外問題、曾於九日發出通告、定於十一日（即昨日）下午四時、在文監師路日商俱樂部、召開全體會員大會、惟以各項議案、尚未草竣、且大多數會員之通告、亦未能完全送達、遂特於昨晨發出緊急通告、將會期展延一日、改於今日下午八時、仍在原處召集舉行、日陸戰隊司令杉坂、亦將出席與會、

日旅滬在鄉軍人會、昨為全體會員大會延期舉行事、發出緊急通告云、『決定於十一日下午四時在邦人俱樂部召開之在鄉軍人全體會員大會、目下因種種關係、有必需展期一日之必要、故現已改定於十二日（星期五）午後八時、仍在原處召集舉行之、特此緊急通告、務望各會員準時前來邦人俱樂部報到出席、事關鄭重、幸勿稽遲為要、大日本在鄉軍人會』上海支部、

關於今晚八時在日商俱樂部召集之日旅滬在鄉軍人會全體會員大會之討論案件、其總數達十二件之多、除五項與我無關外、其餘七項、均與我有莫大之關係、茲特設法探得與我有關之七項議案如下、㈠如何組織關外服務隊、出發關外、協助關東軍、完成愛國工作案、㈡對於商人組織密探隊、應如何予以協助案、㈢應採用何種方針、方可徹底制止上海支那人之排日活躍案、㈣如何協助保護邦國商人對東北貨運案、㈤界外馬路被支那收回後、應如何要求保留邦國有界外馬路駐兵權案、㈥上海鐵血除奸團之活躍、頗足引起對華貿易之恐、今邦國商人雖已組織密探隊、從事嚴密之偵查、但除此以外、是否尚應採取其他辦法案、

（本報十一日南京電）蔣本耕者有其田原則聘研究土地問題專家、擬定土地政策、有準備先從匪區試行說、

（路透十日漢口電）中國軍事當局已警告滬漢線飛機、在黃石港與大冶一帶、須高飛以避共匪射擊、因該處共匪、現愈活動之故、據最近消息、洪湖區域之共匪、現向江岸推進、因勦匪之第四十八師已向鐵路線而進也、麻城黃安、仍為共匪佔據、軍事當道、現派軍隊、增厚該處附近兵力、上星期杪、駐於武漢之第八十八師、已調數團出發、取道陽樂與倉子埠而進、

甯海艦下週來滬

海軍部去歲在日定造之巡洋艦甯海號、本已完工、祇因建造費尚未付清、至未能駛滬、茲海部陳部長業已籌措一部份匯日、並由該部總務廳長李世甲氏與日方磋商、該艦業定下星期即由李氏乘坐來滬、（又訊）海軍楚泰軍艦、於日前奉令離閩來滬、當於昨日上午抵埠、現泊於高昌廟浦中、

張治中由潯返京

（本報十一日南京電）張治中辭第五軍軍長及八十七師師長職、照准後、已飭軍師部辦理結束、張現在牯嶺避暑、以中央軍校開學在即、定十三日離潯返京、

蕭仙閣謁蔣即返京

（本報十一日南京電）宋哲元代表蕭仙閣、謁蔣後返京、

明星花露香水
防疫辟瘟·有益衛生·解臭生香·人人歡迎·更能除蚊·滅虱·殺虫·驅蠅·
上海中西大藥房發行

中常會

提自治案

通過五項原則

（本報十一日南京電）中央常會、十三提自治案、決五項原則、㈠指定實驗自治區域、㈡經費另籌專款、㈢自治人才標準、㈣置地方自治研究會、㈤注重推廣教育及工業發展、

沈鴻烈等赴濟訪謁韓蔣

洽商華北治安

（本報十一青島電）十日夜沈鴻烈葛光庭、聯袂赴濟晤韓復榘、蔣伯誠、接洽要公、

（本報十一濟南電）沈鴻烈葛光庭十一日早由青到濟、晤韓暨蔣伯誠、商洽華北治安事、張先有電告蔣、並謂本人對大局、平心靜氣、聽蔣總司令主持、韓午後在程恐賢宅宴沈葛、各要人在陪、蔣因偶染感冒就醫調養、未到亦未與沈葛晤面、張代表危道豐亦隨沈葛同來、當晚赴平據談、前隨滬工商考察團到青、今抵濟會晤韓、但無任務、沈葛談、韓由平返魯後、尚未見、故來一晤、青及膠路沿線悉安、本人赴平否未定、

河北銀行擠兌

風潮已平息

（本報十一日天津電）河北銀行十一日一度擠兌、因無限制兌現、至午風潮平息、

林實今晨到滬

（中央十一日南京電）交部郵政司長林實、十一日晚赴滬、出席十二日郵政經濟制度研究會議、並與滬郵總局商要公、二三日後返京、

康藏日內將大戰

傳達賴到昌都督師

（本報十一日南京電）西康屯、川康軍克德格後、傳達賴已到昌都督師、不日恐仍有大戰、

平日人非法郵局

信件送榆轉車

（本報十一北平電）平日人所設偽郵局、由汪野管理、日將信件送交日使館、警員小野、派人送榆關轉車、

中常會決議再挽汪

蔣代表周鯁生等到滬 並召方本仁赴漢會商 汪代表唐有壬亦返滬 張派鮑文樾隨方謁蔣

（中央十一日南京電）十一日中常會、葉楚傖秘書長將所接何應欽居正二委員報告挽留汪院長電文、提出討論電內謂連日挽汪、無具體結果、請示辦法、是否回京、或仍留滬繼續敦勸、旋決電何居暫時回京一行、作詳細之報告、以便磋商進一步之有効挽留辦法、或再加推一二人、會同赴滬挽留、又十一日並未論到張學良去職問題、某委會後語記者、因此事應由政治會議討論、至蔣委員目前是否來京、尚無正式來電、

（本報十一日南京電）孟餘談㈠中常會對汪張辭職均無具體討論、不過衆一致表示、仍懇留汪、㈡林蔣對汪均迭電挽留、林稍違和、蔣忙剿匪、恐日內俱不克來京、㈢此次政潮外傳均重期間、決難久延、一星期內外總可解決、㈣蔣汪同進退說不確、

（本埠消息）行政院長汪精衛之辭職、雖經中央與蔣委員長迭派代表與留滬各部長等合力懇切挽留、結果仍難打消辭意、現汪氏且離滬他居表示堅決、昨晨蔣氏代表周鯁生與參謀部長朱培德等、亦已專誠到滬、於上午會同居正何應欽等一度訪汪、因汪氏未在、僅由汪夫人陳璧君代表接洽、並無相當結果、惟聞汪夫人之表示、謂汪之態度、極為堅決、請各部長毋庸再事挽留、應速從實際方面進行、因之各方代表、已正在請示辦法中、據汪宅聲稱、已離滬下鄉、但各代表及吳市長等仍認為非事實、

蔣昨赴武昌閱軍

（本報十一日漢口電）蔣五時偕王世和、蔣其遠、鄧文儀、林春華等、及衛士余人、由三北碼頭、過武昌、赴南湖檢閱胡部第一旅、錢大鈞亦同往、閱後召班長訓話、㈠保持光榮歷史、㈡勤事訓練、造成勁旅、㈢官與兵須如子弟如父兄、十時返漢、

▽本文轉入第一張第三版△

中常會決議再挽汪

准張學良辭職尚待考慮
須蔣有表示方可打僵局
宋子文飛杭州有所商洽

▼本文自第一張第二版轉來▲

周鯁生之談話

周鯁生攜有蔣氏親筆致汪函、但未獲晤面、記者特於昨日下午前往周氏寓次造訪、據談本人來滬、係辦理武漢大學事務、離漢時曾晤蔣委員長、蔣對汪氏辭職事之表示、極爲明顯、即希望汪迅速復職、今日(即昨日)晤汪夫人陳璧君女士時、未有何結果、所談者、僅爲各代表及部長等之個人談話、不過汪氏辭職、恐非空言挽留所能有效、當在實際上想出辦法、方爲妥善、

各代表請示中

各代表於上次與汪氏正式會晤後、即將接洽經過、及汪氏堅決態度、由何應欽宋子文等分別向中央及蔣委員長報告、同時幷請示辦法、茲悉中央方面自接到何等之報告後、業於昨日經一次之討論、據此、一時尚未能完全確定、大約尚有應詳細考慮者　昨晨各代表與汪夫人會晤後、又復致電中央及蔣委員長報告、幷續行請示、大約政局不久或將有新發展云、

各中委之意見

據朱家驊語記者、現在滬各中委僉認第一辦法、惟有請汪先生打消辭意、晉京復職、至准張辭職係第二問題、汪晉京後可從長計議、至周鯁生所帶來之蔣氏函件、據朱及曾仲鳴云、內容極普通、與大局無多大關係、至財長宋子文之意見、據財部中宋之親信云、宋氏除隨同各部長辭職外、別無表示、又據云目下在滬各中委對挽留汪精衛則完全一致、惟准張辭職因可顧慮之處尚多、各人意見、均有不同、惟衆信大約祇有目下在長江下游指揮剿共之軍事委員長蔣介石氏負責有所表示、始克打開僵局、解決一切云、

方本仁今赴漢

(本報十一日北平電)方本仁奉蔣召、定十二赴漢、張學仍留平、蔣電張學良、囑以地方爲重、勿輕離平、張派鮑文樾隨方本仁赴漢、有所陳達、此間將領、因遷張意、不作何種表示、聯衛通電事將打消、劉峙電張學、轉張請念時艱、勿萌消極、張復電感謝、張左右透出消息、謂張去志難移、正考慮移居地點、離平期決不出十日

宋子文昨飛杭

財政部長宋子文、於昨晨六時半出發赴虹橋飛機場、偕同飛機廠廠長沈德燮、航空學校校長毛邦初、及西人等五人、由毛邦初駕駛、乘自備塞可斯克號飛機出發、沿滬杭線前進、直至中午十時許始返滬、記者事前得訊後、即驅車赴飛機場探詢、適於場之附近、與宋氏之車相値、宋即遷返本宅、記者復往探詢、據悉宋之赴杭、係視察杭之新築飛機場、但另據傳說、謂宋之赴杭、係見汪精衛氏、或謂預約蔣委員長會見、因未證實、未敢斷定、惟宋氏左右、關防甚密、似後說或不爲無因也、

各友邦之關心

美國駐劄上海總領事克銀漢、意國公使兼總領事齊亞諾、昨日上午十時、同赴楓林橋市政府訪市長吳鐵城、暢談約五十分鐘始辭出、美意兩領事之訪吳市長、係向市長探詢我國現在政局問題、同時並詢上海方面最近之治安問題、故美意兩領事晤面後、即申述來意、當經吳市長詳爲解答說明汪張之辭職、與中國對內對外無影響、且不久即可解決、上海治安之維持、現亦益趨鞏固云云、

政院例會難開

(本報十一日南京電)政息、十三行政院例會、宋黃俱未返京、恐仍難成會、

蒙委會備結束

(本報十一日南京電)石青陽十一到京、即飭蒙委會辦結束、準備行政院改組交代、

津市無形戒嚴

(本報十一日天津電)津華界夜九時後、無形戒嚴、

(本報十一日天津電)津因時局關係、謠言甚盛、並有乘機擾害之輩、從中鼓惑、商民咸不安、公安局十一午飭屬嚴查造謠者、加重懲辦、擬出佈告、以安人心、

吳稚暉昨赴漢

(中央十一日南京電)吳稚暉十日由滬來京、分訪各中委、十一日晨乘江安輪赴漢謁蔣委員長、商時局問題云、

白雲梯來挽汪

(本報十一日南京電)白雲梯十二晨赴滬挽汪、

粵對汪守緘默

(本報十一日香港電)執行部十日電初稿、由鄧澤如蕭佛成提出、中多責汪詞、嗣以陳濟棠認汪辭不獨不宜責備、且當同情、卒決定對汪辭不提一字、始得通過、汪代表沈嵩、連日謁陳濟棠商時局、傳陳樹人將代表汪回粵、陳濟棠對汪、決暫取緘默態、

胡漢民電復汪

(本報十一日香港電)汪電胡商今後進止、胡復請努力抗日、貫澈主張、

張學良之友
代張宣布意見
(一)如撥巨款軍實當收復失地
(二)否則政府速允其辭職之請
(三)促蔣准彼去幹不許有妨害

(十一日北平特電)政潮陡起、時局頓現不安、記者得由順承王府方面、張主任之至友前代閣揆之某鉅公之談話、據云、張因家仇國難、從來竭力圖報、由其拉攏人材、提倡教育可見、不意大痛之後、卒遇[illegible]之變、數年休養生息東北之事業、遂此盡失、痛憤可知、國人責以收復失地、出關殺敵、不知日人對華北之圖謀、處心積慮、匪伊朝夕、甚悉每村有幾口井無不知之、應戰對敵、必全國有一致之團結、政府有整個之計劃、方不致輕舉妄動、一誤再誤、父仇未雪、國辱民奴、張氏本英明之士、豈肯甘心、天下人皆曰戰、不知最願戰最願死戰者莫過於張氏也、然張氏身負重任、欲有舉動、第一、不能不度德量力、知己知彼、以及思慮不幸戰敗之結果、換言之、即不能不考慮戰敗之後、日人將永據東省爲已有、然事實上政府方面、除發空言外、無實在禦侮整個方法及全盤指導計劃、國民方面、除熱烈呼號外、絕少有力組織、張氏處此、除贊助政府、依靠國聯政策外、別無他途、數月來、籌餉籌械、煞費苦心、但困難重重、日人既反覆宣害、必須去之而後快、國人復百口交責、體無完膚、張氏處此、早已欲去、未敢先發者、責任之心太重耳、今汪先生既以自身去、迫之辭職、張平日自處、在黨在政、皆以後輩自居、萬無不去之理、然辭職之電甫發而華北將領憤慨之電、如雪片飛來、然張氏爲人毫無私心、處處以大局爲重、必安排停當而後去、據其最近同余討論解決目下局面、彼有三項意見、㈠政府籌撥與彼大宗現款(非空言)使其充實軍事之準備、糧秣糧糈、足三五個月之用、槍彈等、軍實到手若干、如飛機出關收復失地、成則贖地之愆、敗則馬革裹屍、甘心所願、㈡如政府辦不到、則請速允其辭職之請、以遂其初志、藉可全日人之顏面、及可緩和日軍人對華空氣、開始對日談判、打開此中日昏暗局面、㈢第一第二如皆辦不通、國人應使蔣介石氏或蔣自向國民及各派負責聲明、請求准彼一人負責去幹、不許姑害彼之行動、或主張假以一年二年工夫、成功失敗、完全負責、此三策如皆不能行、則如此不死不活之局面、自古未有權臣在內、而大將能立功於外者、如此推延下去、除共產黨成功外、非國亡不可、此張氏對余以旁觀地位、同余私人談論、告君公之國人、加以注意、請君勿露余姓名、然溫卿亦未必怪余也、

牛蘭案昨又續審

牛對各項證據仍作狡辯
一張照片證明牛係共黨

牛蘭夫婦危害民國案、蘇高法院於十一日上午八時、假江甯地方法院第一刑庭、繼續開審、法官方面、涖庭者、仍爲審判長黎冕、檢察官朱儁、推事二人、書記一人、辯護律師陳瑛、同時出席、日內瓦辯護士馮傑恩、仍列席旁聽、又各關係機關列席旁聽之代表、約二十餘人、法官升座、提牛蘭夫婦到庭、由黎審判長、向牛蘭夫婦依次審問、關於審問情節、及牛蘭夫婦供答情形、詳誌如次、

犯罪證據

(問)牛蘭、你犯罪證據、由鐵箱內搜出者、有七十餘件、昨日僅以一部分向你審問、你不答復、你須明瞭、刑訴法規定、不答復亦可以判決的、(答)被告在上海捕房及法院有供詞、可以調查、(問)捕房證人已經到庭一次、對於你的犯罪證據、曾有所證明、(答)捕房筆錄、不能作爲根據、查刑事訴訟法第一百五十二條、檢查證據、須有被告在面、如不在面、要有三個證人來證明、現在僅憑捕房片面之證明、是違法的、(問)當在南京路四十九號搜出鐵箱及解送至捕房檢查證據時、你均在場、是捕房已經証明的、(答)依刑訴法第一百五十五條、檢查證據、應將每件中之日期地點、開列清單、明白紀載、以作事實根據、在場的人、應在清單上簽字、庶可有效、本案所認爲證據之件、亦應將清單交被告閱看、(問)清單是有的、但是你不答復、何必給你閱看、(答)被告不諳中文、請譯成英文清單以資核對、(問)中國法院、應以中文爲主體、如有不明瞭之處、有繙譯官可以轉達、(答)如提不出英文清單、就可證明法院方面、不願將證據公布、(問)鐵箱內有三個封套、分置美金八百二十三元、日金五十元、是否接濟中國紅軍、(不答)(問)本月十五日審問證人你所有的證據、屆時自可證明、(答)捕房對於本案、不能證明、(問)捕房爲執行拘捕職權之機關、所有證據、俱係由捕房搜檢得來、爲何不可以證明、(答)上海法院協定、並未規定捕房搜獲被告物件、可隨意拏走、不將清單開列明白、交被告閱看、

銀行存款

(問)你到上海到底做甚麼事、(答)做生意、(問)你在高分院說你是做生意、你昨天未答、你今天答不答、(問)你不答也聽你、問總是要問的、(問)愚園路西花園七十四號、搜出有七家銀行存款單、是不是你的、(牛答)請將清單提出來給看、(問)是牛是鹽業銀行存四千元、大陸銀行存九千元、鹽業是用徐偉蘭名存的(不答)要看清單、(官問)清單有的、大陸九千元、是趙存愷名存的、四明銀行四千元、是周勁夫名存的、存證爲六萬八八九號、中國銀行一萬元、內分王筱琴摺五千元、鄭思退摺三千元、交通銀行一萬元、存摺爲一五七九號、中南銀行七千元、本來是九千元、已由本人提去二千元、日夜銀行二千五百元、(問)你用中國人姓名去存款、是何用意、這些存款、總是你的麼、(牛答)這是在愚園路西花園七十四號搜出的、請庭上注意、載明筆錄、(問官)稍作躊躇、說是在赫德路六六號搜出的、西花園七四號不是、你聽清、是仕赫德路六六號搜出的、(牛答)請注意存款在六六號那一部分搜出的、要求將六六號搜查清單提示、(問官)搜的時候、你連姓名都不肯說、清單你如何肯簽字、(牛答)請載明筆錄、六六號搜查、並無清單、(問官)另有美金一千五百元、是你寫字叫律師威廉到美豐銀行去拿的、(牛答)要求將中國銀行等存摺提示、(問官)你只說款子是你的不是、除日夜銀行停辦、其他各銀行、俱有停止支付覆函、(牛答)去年九月七號、中國政府將各銀行存摺照片登報、今被告要求看簿子、多不可得、請注意、(官問)那是行政機關的事、(問)你只要說款子是不是你的、(牛答)要要求各銀行經理來證明、從前並據各銀行經理對質過、(問)你要求提出存款單、這與你有何好處、(牛答)被告有權要求看種未與證、法院不允、請載明筆錄、(問)你有益處可說出理由、存款單也可給你閱看、(牛答)按刑事訴訟法二百八十四條、被告有權查看、(問官)二百八十四條是規定法院可許給被告看、幷非被告可以自由(牛答)銀行存款摺據、被告實有權查看、(問官)銀行皆有搜出、可代存摺、(牛答)請載明筆錄、幷無存款單、(問)你是要看姓名圖章不是、你的名字有十幾個、(牛答)赫德路六(六)鐵櫃子、要求發下查看、(問官)你的名字、隨時可更、本院所以認可不必給你看、幷歷數年所改之姓名、(牛答)昨兩三個箱、爲何可給我看、今日要求看鐵櫃、爲何又不可以、(問官)此鐵櫃尚未送來、送來時與你看、亦無關係、你但說款子是不是你的、(牛答)請筆錄、此櫃帶到捕房去過、(問官)關於此點、十五日證人來時、自可證明、(問)美金是你寫條叫律師去拿、總是你的了、(牛答)美豐提款信、有兩封、(問)信是不是你寫的、(牛答)請注意幾點、㈠上海各銀行聲請書、㈡美豐銀行被傳訊問、㈢我被帶到美豐、美豐承認我是海而司、㈣當時美豐承認我是住赫德路六六號的海而司、(問)美豐朱有松到過案的、說的很明白、

八個信箱

(問)你是教書、爲何在郵局租有八個信箱、㈠二〇六號、㈡二二六五號、㈢一五一八號、㈣一一三八一號、㈤一〇七七號、㈥一〇八五號、㈦八八三號、㈧一五三二號、你租這些信箱何用、(牛答)現我要求將二〇六號信箱及箱內共產證據等提出給閱、(問)先問信箱是不是你的、(牛答)最高法院偵查、已給我看過、問後就將二〇六號信箱提來、你又說不是你的、(牛答)請筆錄、信箱只有二〇六一個、其餘幷無、(問官)你故意刁難、將箱子全擱在此、你又可說不是、(牛)請注意起訴書是海而司、聲請書是牛蘭、(問官)八個信箱、一個一個的解決、你先將第一個、只說二〇六號是不是你的、(牛)還有繼續講話、(問)你先將第一個信箱說了、是不是你的、(牛)法院又用壓迫、我就不說了、(問)問二〇六號信箱、是不是你的、爲何這有壓迫、(牛)法院違背刑訴法二百八十四條、(問官)你專搗亂有何意味、

電報掛號

(問)這些無線電掛號、都是你的嗎、(牛)不答、仍請庭上提示鎖匙及信箱聲請書、審判長以牛所問非所答、當謂現在對信箱、已不再問了、現在要問的、是電報掛號、(牛)請提示掛號聲請書、(問)先問你掛號是不是你的、(牛)根據刑訴法二百八十四條、請將聲請者提示、(問)你不答、提示聲請、亦徒然費事、本案照此情形、恐三年也問不了、(問)太平洋職工會秘書是不是你、如果你不是祕書、他何以來保你、(問)英國獨立勞工黨主席麥齊滿來電保你、你與他有何關係、

向忠發案

(問)共黨向忠發與本案有關、向案卷內、向曾供稱國際共黨、住上海東方部負責人密夫、回國後、現由波蘭人負責、該波蘭人自稱爲比國人、並稱此人現已在上海英租界被捕、又云、中國共黨經濟來源、胥由國際共黨接濟、共一萬五千美金、合華幣約五六萬、中國南方滿州及江南局長江局、均有接濟、(牛)此點本人在龍華南京最高法院時、均未提示、(問)你被捕時、曾說係比國人、向忠發所說的人就是你、(牛)請提出共黨與我有關之證據、並證明我是否爲波蘭國民、(問)向案內顧順章供過、第三國際派遣代表九人住滬、係國際遠東局、其中波蘭人德人俄人均有、局主任係牛蘭、我們都叫他做「老頭子」、還有一女的、說是牛蘭的妻、但是事實上並不是牛蘭的妻、係第三國際派來監視牛蘭的、(牛)以前並未見過此證人、請庭上傳此證人到庭、

汪得利供

至此審判長命牛蘭坐、改傳汪得利會、(問)牛蘭不是你的丈夫、你如果說牛蘭是你的丈夫、應該要說出結婚的地點、和結婚的證書、(汪)不答、(問)照剛才調到的顧順章的案卷、看你是第三國際派來監視牛蘭的、(汪)有沒有證據、(問)有顧案的公事、是顧在漢口供過的、(汪)請將證據提示、審判長遂命譯員將案卷提示被告、並將全案譯成英語、譯述畢、牛蘭起謂、此段陳述、並無法院印信、亦未紀明日期、應請庭上注意、審判長答、稱此件日期係四月十五日、牛謂本案在滬審理時、國民黨派往上海之代表曾云顧係五月二十八日被捕、與四月十五日期、恐有錯誤、至此、審判長又問汪得利會、(問)你是第三國際派來監督牛蘭的嗎、(汪)請庭上注意、顧供狀內、一方謂牛蘭有一妻、一方又謂實非牛妻、且云此女至中國後、即住於牛蘭居室之間壁、監視牛蘭、(問)你如果不是牛蘭的妻、應提出結婚地點、及證據、(汪)不答、審判長又改問牛蘭、(問)你向來是共產黨嗎、(牛)要有證據、(問)本院問的、是否爲危害民國罪、你向來是否爲共產黨、與本院無干、今天問你、你向來是不是共產黨、(牛)如法院不能提出證據、應宣告被告無罪、審判長再問牛、是否向爲共黨、牛亦反問審判長、法院能否證明我係共黨、審判長再問牛是否共黨、牛不答、

一張照片

審判長謂、你如果不是共黨、何以在一千九百二十七年南斐共黨五次大會的照相內、有你和汪得利會的照相呢、語畢、並將該照提示兩被告、牛看後、獰笑不已、並要求庭上請專家鑑定、照中人是否即係牛蘭、一面提議請庭上將照相放大、讓旁聽者傳觀、審判長謂此照相雖不能認爲係犯罪證據、但足證你係共黨、至此汪得利會問審判長、該照係何時照的、在何處發現、審判長云、是一九二七年照的、發現地點在南斐、由中國領事館寄來、牛蘭謂、南斐係英國殖民地、他們可以製造證據、來陷害我、且是否爲領事館、亦無證據、審判長謂、領館公文、並提示被告、汪得利會謂、信內並未說明寄來原因、及是否經過被告、牛謂本人對於在中國外交部指揮下之中國領事館所寄來之照片、並不驚異、因外交部長係領事的上司之故、至於去年九月六日中外各報所載的證據文件、亦係中國官廳發表、皆係別人筆跡、覓強謂係本人筆跡、此點應請庭上鑑定筆跡及照片云、問至此、已十二時一刻、審判長宣稱本案今日不再審訊、定十二日上午八時繼續開審、遂諭將牛夫婦還押退庭、

吉黑大水災中

日慘無人道蹂躪災民
被驅落水溺斃千餘
禁阻通行餓死數百
沒收賑糧強佔民居

(本報十一日黑河電)松花江流域大水災、爲民國以來所未見、依蘭哈埠間一段、江形南凹、泛濫尤甚、吉黑民衆田屋漂沒殆盡、逃難者、十餘萬人、乃日軍非特毫無惻隱心、且橫加蹂躪、力禁難民穿過呼海中東各路及所有日軍防地、見即行驅逐、致一週中難民被驅落水死者千餘、因禁阻通過而餓斃荒野者數百、哈日軍部用所刼我江艦商輪二十八隻往來沿江救運日僑、遇我難民、雖出資求載、亦不許、九日、方正有難民五十已購票登江輪至新甸附近、盡被日軍推落江心、哈慈善團體糧服賑濟、被沒收、黑東日軍未撤走者、任意擇高處民屋而居、驅居民於低窪而沒收其存糧、種種慘無人道事、不一勝舉、

(華聯社十一日哈爾濱電)黑省水災甚烈、水勢依然未稍解、災民三十六萬人、已明之死者二萬八千人、無家可歸者十八萬人、農產損失二千萬元以上、

(路透十日哈爾濱電)哈爾濱郊外泊里斯丹之各街道、現漸淹沒、居民徹夜遷避、江水停漲八小時、衆方引以爲幸、不意今復高漲、現正趕築新堤、原有之堤、則加修固、小艇與各種運輸具、均經徵集、以便載送避水之難民、據上游消息、北滿各江河之水、現多徐落、故泊里斯丹之命運、或將決於今日、如新築之堤能防禦疾漲之水、則一切或可無礙、廣瀨將軍現臨時受本區各軍司令職、並已發表緊急命令、凡暴烈破壞法紀者、均就地槍斃、投機者下獄、並沒收其財產、惟此間紛亂情態現日見其甚、

侵略特使武藤提早赴任

(日聯十一日東京電)新任駐滿全權大使武藤大將、原定二十一日赴滿、頃改二十日離東京赴任、

安達派要求承認偽國

(華聯社十　日東京電)日安達黨之國民同盟、今日下午三時開滿洲問題特別委員會、決定聲明書要求政府承認偽國、定明日派安達中野歷請齋藤首相內田外長、荒木陸長等、面求承認、其所主張承認理由、㈠安頓偽國人心㈡表示日本之決意、㈢整頓日滿之國交、促進經濟建設等、原來安達爲侵略政治家之代表、青年時代往韓國、率日本浪人隊闖入韓宮、殺閔妃、事敗露坐牢、出獄後入政界、與今日在東省之日浪人血統相連、

侵略東北產業資源

派科學調查團
圖誘英法合夥行事

(日聯十一日東京電)滿洲國請求日軍部派遣科學調查班調查北滿產業及資源、以爲發展實業之基礎、陸軍政務次官靑木與參謀本部柴山中佐從事計劃、靑木次官、十日訪問學士院長櫻井博士、關於遣派調查團事、懇請學界援助、櫻井亦贊同此舉、考慮地質、天文、動植物各學之權威者人選、調查團之經費、除由滿洲國負擔外由外務省對華文化事業部支出十萬圓、已得外務省之諒解、開發北滿資源問題、均爲世界各國所注目、英國早有要求許可派遣調查團、法國亦有同樣之計劃、日本爲滿洲門戶開放主義計、且爲世界人類文化發達、極歡迎此種調查團之來滿云、

凱洛格約果有價值
宜含有不得守中立解

英著作家評論史汀生言論
凱洛格謂史言論實獲我心

(路透十一日倫敦電)著名著作家史悌德今日致函泰晤士報、評論美國務卿史汀生關於非戰公約及遠東時局關係之言論、謂此公約如果有價值、則所謂不得以戰爭爲國家政策之工具者、宜含有不得中立之解、蓋中立僅與戰爭成對待名詞、戰爭既不合法、則中立權亦不成立也、國際法律家現以爲凱洛格非戰公約已改變中立學說云、

史汀生

(路透十一日美國聖保羅電)前國務卿凱洛格即手創非戰公約者、現對於史汀生關於此約之言論發表意見、謂史氏所言、實獲其心、約文中含有簽約國協商之意、當世界既知協商公斷與和解、爲解決國際爭執之善法、甚於戰爭、則戰爭可免、世界輿論乃維持和平最有力之工具云、

出淵晤史汀生之內容

史聲明決與國聯合作

英電所傳

(路透社十一日倫敦電)泰晤士報華盛頓訪員電稱、駐美日大使出淵雖否認曾接東京訓令探詢美國務卿史汀生關於凱洛格非戰公約與滿洲時局有關之糾紛、但出淵已承認因史氏力主凱洛格非戰公約與滿洲時局有關、故此項演說、當然已發生問題、史氏茲復切實聲明、美國繼續反對日本藉武力而控制滿洲、或中國任何其他地方、美國並決計竭力與國聯合作、以期擁護凱洛格非戰公約與李頓調查團報告書、該訪員又稱、出淵現定下星期內由華盛頓啓程回國、雖日本外務省消息證明出淵此行、乃由政府召回、但據出淵聲稱、渠望今冬可返任所、出淵與史汀生會晤時、曾否認日本擬佔據平津之說、渠又以武藤大將任爲駐滿特使關東軍總司令關東租借地長官事告知史氏、謂以此數任集於一身、蓋以滿洲日領事與軍事當局常發生誤會之故、

(路透社十日華盛頓電)駐美日大使出淵今日晤美國務卿史汀生、密談一小時、會晤後、出淵語人、渠未於會晤時、請史汀生說明其所發之言論、但出淵承認渠與史汀生討論東三省大局、

日電所傳

(日聯十日華盛頓電)日駐美大使出淵今晨會見美國務院長史汀生、關於史汀生於八日在紐約外交問題調查會演說、交換意見、並詢問史汀生對於中日問題之意見、

調查團報告未及論斷

李頓又感冒暫停工作

(路透十一日北平電)李頓調查團發言人、今晨語路透記者、言及英國每日捷報美京訪電所稱、李頓報告書責日本有意造成東三省戰爭一節、再聲明、關於報告書內容之任何預測、皆絕對時機未熟、並曰、吾人刻正着手於報告書之敘事部份、尚未製定論斷云、記者詢以論斷、何時可成、發言人答曰、在最後時機方着論斷云、記者又詢以他事、發言人答稱、報告書編製之進行、並不爲晚云、

(路透十一日北平電)今日消息、李頓雖又有感冒、但其體氣、尚屬滿意、不過須稍休息數日、暫不操國聯報告書之工作耳、

(本報十一日南京電)外部息、派鐵部技監顏德慶及北甯路局長高紀毅爲國聯代表團專員、現等定本月底即赴日內瓦、

梅蘭苑星

德國醫界實驗創製　淋病自療唯一救星

五淋白濁　一盒斷根

利尿鎮痛　消炎退腫　殺菌淨毒　澈底治愈　欲免流弊　謹防劣藥

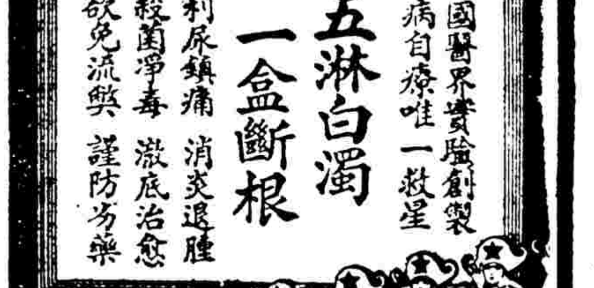

粵港滬 天喜堂

老婢調經丸

崩　經閉　經多　經痛　經遲
治　經早　經淡　經瘀　白帶
赤帶　宮冷　不孕　產後

每瓶一元　上海支行東新橋北海路

徐永祚會計師代表永新利號召盤全部財產公告

財及全部存貨一併召盤以資結束有意承盤者希速至本事務所面洽一切可也特此公告 事務所上海愛多亞路三八號 電話一六六六〇

南京路綺華股份有限公司召盤公告

司全部舖底裝修生財茲願特別廉價召盤有意承盤者請速至本清算人事務所面洽可也特此公告 清算人徐永祚會計師事務所 上海愛多亞路三八號 電話一六六六〇號

[illegible]

陳震律師執行職務通告

（一）執行職務 民事訴訟事件 刑事訴訟事件 行政訴訟事件 及非訟事件

（二）執行職務區域 上海地方法院及第一第二特區地方法院 蘇州高等法院第二第三分院 南京最高法院

（三）事務所 南京路大陸商場六樓六〇二號 電話九四二二四號

（四）辦公時間 上午九時至十二時 下午一時至五時 星期日休息

過守一 李謨 陶嘉春 律師受任昌記號沙淮一君法律顧問通告

過守一 李謨 陶嘉春 律師事務所 南京路大陸商場五樓五〇六至五一〇號 電話九四〇七〇，九四〇七九 法租界南陽橋新樂里五號 電話八〇八六三

伍守恭 沈鈞儒 律師代表張世雄 徐竹貞 啓事

前因生活費涉訟茲經和解妥協所定條件均經履行彼此嗣後永遠脫離一切家屬權義關係除立有協議據各執一紙並呈第一特區地方法院備案外特此代表登報聲明

伍守恭 沈鈞儒 律師事務所 江西路二百十八號 白克路大通里六號 電話一三九三九 三一七一二

中國晚報委託張籥雲律師召盤機器啓事

啟者據沈成卓如夫人稱自沈君卓吾去冬在大德輪遇難後中國晚報主持乏人經濟不敷不得不即行停刊茲委託代表召盤機器等件為此登報如有願盤或買受機器等件者請即函致或駕臨敝所面談為盼 寧波路四十九號 張籥雲律師啟

江蘇上海第一特區地方法院布告（競賣黃楚九不動產）

為布告競賣事查本院執行前法公廨請算已故黃楚九遺產遺債一案業經本院將該黃楚九所有後開不動產實施鑑定價額在案茲定於八月三十日上午九時在本院民事執行庭公開競賣凡居民人等欲買是項不動產者仰即先期來院填具志願書並繳付保證金照限價十分之一屆期到院競賣（競賣辦法列後）仰居民人等一體知悉並仰各利害關係人於競賣之日一律到場毋得自誤特此布告

計開（一）競賣之標的物另列清單（詳單附後）（二）物之所在地詳見清單（三）最低價額詳見清單（四）閱看筆錄之處所本院承發吏辦公室（五）領看人吳徵潘攀邦會計師譚毅公律師及本院承發吏龔寬（六）競賣辦法（甲）凡欲競買此項不動產者應自佈告之日起四十五日內（即八月二十九日以前）依照後列清單所開限價向法院會計科預繳十分之一之保證金由本院掣給收據並發給競買志願書一紙照式填明競價呈繳本院此項競買志願書至遲須於佈告之日起四十五日內（即八月二十九日上午十二時以前）呈送到院逾時作為無效（乙）本院於八月二十九日收齊競買志願書後准於八月三十日上午九時在本院執行法庭由本院執行推事偕同書記官公開競買人所出之競買價額並准各競買人到場得再臨時加價競買至無人再願加價為止於翌日由本院將出價最高之競買人姓名及價額再行布告如競買人中有願再行加價者得自布告之翌日起三日內（即九月二日十二時前）以書狀來院聲明本院即於三日期滿之翌日（即九月四日上午九時）再行開庭作第二次公開競賣仍許各競買人到場為最後之加價由本院核定最後出價最高之人為承買人再由本院限期將全部價額繳足即行發給管業證書（丙）其未得承買人所繳之保證金由本院定期通知該未得承買人持原收據來院領回（丁）承買人自本院限期後倘逾限不將全部價額繳足者即將其人所繳之保證金沒收之（七）對該項不動產如有權利關係應於布告後七日內來院聲明 中華民國二十一年七月十四日 院長應時

競賣黃楚九遺產遺債案內不動產清單計開（一）愛多亞路二百五十號門牌知足廬計基地七分一厘三毫英冊道契第五四七三號連同地上鋼骨水泥三層樓半西式雙間華麗優美住宅一座一併競賣最低限價銀十二萬兩正（但此項不動產須俟內部動產拍賣完竣後方予發給管業證書）（二）同孚路福煦路附近同德醫院洋房一座兩層樓房兩座平房十七間基地四畝二分三厘七毫英冊道契第[illegible]號高大洋房一座房地合併競賣限價銀十六萬四千三百七十一兩五錢以上（三）愛多亞路馬霍路口[illegible]

右布告所開競賣實行日期係業經法院改定延長一月之時期務希注意 黃氏家屬代理人譚毅公律師啟 中華民國二十一年七月十七日

訃未週

前南京巡警總監湖南祁陽縣劉陽江益陽等縣縣長羅公聘三諱良鐸於民國二十一年七月廿九日疾終杭州寓邸恐訃未週特此登報 杭州下羊市街一三七號羅宅司書仇鰲啓

英商中國公共汽車有限公司通告

竊自本公司改售分段價目以來所有售票員以無餘弊之機可乘遂於昨晨（十一號）全體實行無條件罷工致本公司祇能行駛極少數之車輛而使社會人士深感不便殊覺抱歉在最短期間可能範圍之內本公司當竭力使各路車輛恢復原狀以副各界之厚望此佈 中國公共汽車有限公司謹白

上海麵粉交易所遷回原址新市場營業通告

敬啟者本所民國路丹鳳街口第二六三號新屋現已落成茲定於八月十五日遷回新市場營業謹於是日上午十時至十二時敬備茶點邀請各界諸君親臨參觀恕不發柬外特此登報通告敬祈公鑒

海港檢疫管理處公告

第二十七號

為公告事案查烟台已發現流行性霍亂自八月十四日起宣告該埠為霍亂疫埠凡自該埠來滬船隻均須於進港時懸掛檢疫標識船員乘客候檢疫官員登輪檢驗自同日起本處天津塘沽秦皇島各檢疫所對於大連牛莊及烟台開到船隻亦均施行上項檢疫手續此佈 中華民國二十一年八月十二日 處長伍連德

教育部備案 市教育局立案 大德助產學校招生

（程度）新生初中畢業或有同等學力者插班生須曾在同等學校肄業者（試驗）新生試國文外國文插班生加試相當科目（考期）自八月十一日至十八日每日上午八時起（校址）上海戈登路四十五號（章程）索閱附郵二分 校長唐慶岳

私立華東中學女子部第二次錄取新生揭曉

（高中普通科二年級）徐慧珠 金通美 呂善玲 王韻芬 金志珍 戚玉琳（高中普通科一年級）周珊如 周雪如 錢志滔（以上本校初中畢業直升者）張紅衡 胡守梅（初中三年級）錢玉英 周月仙 郁德梅 馮秀雲 方蕙蘭（高中普通科一年級）胡餘湘 沈蓉 杜菊琳（高中師範科一年級）徐慧芳（附屬小學新生）丁一英 丁一琛 王中福 李秀英 李美弟（幼稚師範科二年級）許瓊玉 沈紅英（幼稚師範科三年級）吳志芳（簡易師範科一年級）吳寶琴 汪秀琳 趙文娟（初中一年級）蕭佩英 郭錫瓊 徐淑芝 徐淑英 周采蘋 錢慧文 郁韻梅 趙如影 粟自茂 戴智英（初中二年級）趙秀 高嘉 謝繼韞 趙佩莉 吳偉英 夏德芬 徐德貞 陳宗菊 黃鳳寶 劉英 郝承斌 李杏珍 李清芬 胡若君 江秀英 江秀澄 秦玨 張鳳英 以上錄取各生務於八月廿六廿七日來校繳費註冊需要本校各科各級均有餘額定八月廿五日續招新生

復旦實驗中學招男女生

（班次）初中一年級新生二三年級插班生高中文理商科一年級新生二三年級插班生高中普通科一二年級（學期）第二學期（即春季始業班）插班生（報名）八月九日至念二日在江灣本校或上海康腦脫路本校（考試）八月念三念四兩日在江灣本校（章程）函索附郵一分詳章附郵十分（校址）高中部設江灣復旦大學內初中部設上海康腦脫路五十五號（戈登路西首十路公共汽車直達）主任邵力子

大夏大學暨附設大夏中學招生

（一）大學本科 文理教育商法各學院一年級新生及二三年級轉學生（二）師範專修科 第一年級新生（三）中學部 高中普通科師範科商科土木工程科一二年級上學期新生初中一二三年級上下學期新生高中女子幼稚師範科一年級上學期新生

報名日期 八月十五日起 考試日期 九月二三兩天 章程 大中學部各印有一覽函索附郵十分招生簡章附郵二分即寄 附註 （一）大中學二部男女生均得投考（二）校址中山路梵王渡（在西藏路白克路乘本校公共汽車直達或乘十六路無軌電車至曹家渡或乘電車至兆豐花園前門改僱人力車達本校）

國立同濟大學招男女生

招生類別	投考資格	考試科目	報名日期及手續	考期	通訊注意
醫工兩學院前期及後期插班生	德文高級中學畢業大學德文預科一學業德文醫科或工科肄業生	另函通知	八月十三日至十九日每日上午九時至十一時下午二時至四時到吳淞本校報名隨繳四寸半身照片兩張畢業證書或畢業證明書一張報名費二元	八月廿三廿四兩日上午九時起考試及格後再經口試及體格檢驗投考醫工兩學院者再函告考期	索招生簡章者須附郵票四分本校一覽附郵票一角五分
德文補習科一年級	高級中學或大學預科畢業之不諳德文者	黨義 國文 英文 物理 化學 數學			
高中德文預備班	初級中學畢業之不諳德文者	黨義國文英文中國史地數學理化大意			

上海樂華女子中學招生

科別及學額	報名及考期	簡章及一號	校址
高中普通科一百名 美育師資科一百名 初中部[illegible] 小學部各級[illegible]	即日起報名 考期八月十五日上午九時開始	[illegible]	[illegible]

附告（一）本校為培植女子教育人才起見… [illegible]

校長 趙正平 陳亞夫

蘇州美術專科學校招男女生

專科：西畫組，國畫組，高中藝術師範科，二年級轉學生各十名，研究科一名。一、日期八月一日起至八月十日止，第二次八月二十日至八月三十日止，招生簡章附郵即寄「校址」蘇州滄浪亭 主席校董吳子深 校長顏文樑

大中中學招新生並通告新校址

核准設立 市教育局 本校現已租定極斯非而路四十三號及四十三號A寬大四層樓洋房兩所內有草地運動場公共汽車至靜安寺下車步行數十武即達本校准於本月十五日遷入 主席校董吳經熊 校長張志讓

公時中學招收男女生

班次 高中普通科及初中各班 考期 八月念五日 報名 即日起攜帶畢業證書或轉學證書及成績單來校報名 繳報名費二元 最近二寸半身相片一張 優待 （一）抗日衛國殉難烈士子女概免學費（二）戰區被難無力求學子女得酌減學費 章程 備索附郵二分 校址 上海法租界貝勒路

大同大學招生

（一）大學部 文理商各科（二）中學部 高中普通及文理商各科初中各班（三）專修科 英文科 數理科 報考者於八月廿五日起攜帶最近四寸半身相片一張至上海南站路本校填寫報名單繳報名費二元（考期）八月廿七日起（報名及考期）[illegible] 主席校董王景岐 副校長蔡郭翊陳君復 教務長汪仁溥 簡章函索即寄

東南醫學院招考男女生

（學額）一年級新生一百名及二三年級插班生（資格）凡在高中畢業或具有同等學力者插班生須曾在同等醫學校肄業者（報名）即日起報名時須隨繳畢業證書或轉學證明文件及成績單並二寸半身相片兩張（考期）八月十五日上午八時起在本院舉行（試驗）[illegible] 本學期新生報名概在上海本校 主席校董褚民誼 院長郭琦元

上海培明女子中小學招生

（一）學額 高中普通科師範科初中一年級新生及二三年級插班生 小學各級（二）報名日期 即日起至八月十七日止（三）考期 八月十八日（四）資格 凡具有該級相當之證明文件者（五）[illegible]（六）[illegible] 章程 函索附郵二分 校址 揚州路 主席校董鄭洪年 校長金月章

●上海鳴日中小學招生

▲學級 初中暨小學各級 ▲報名 即日起（男女兼收） ▲考期 八月十六日還遣者隨到隨考 ▲校址（一）福煦路慕爾鳴路口（二）辣斐德路馬浪路西

教育部備案 東亞體育專科學校暨附屬師範學校 童子軍教練員訓練班 男女分校招生

上海市教育局立案 童子軍司令部立案

（學額）本科第廿七屆師範科第十一屆男女生各五十名師範科各屆插班生童子軍教練員訓練班第四屆新生男女共六十名（內免費生三十名）特別生凡有志研究體育或研究一種或數種科目者皆得入學（報名）即日起（考期）八月廿六日至廿八日（開學）九月一日（章程）函索附郵五分（校址）男子部上海南市方斜路慶安里 女子部西門草塘街

上海女子中學招生

本校滬西新校舍行將竣工 當選入秋季招考曁各級插班生 科一年級新生職業科[illegible] 十四日考試 索章附郵二分 文廟學西街 主席校董林康侯 校長吳志騫

滬江大學招生

大學部「招生」文理（附設醫學先修科）商教育（附設音樂專修科）各學院一年級男女生及二三年級轉學生「報名」自即日起「入學考試」八月十九，二十日（函索招生簡章報名書或轉學報名書附郵票二分如索滬大一覽或英文章程各附郵票二十分逕寄上海楊樹浦軍工路本校教務處空函不復）舊生續學應即與教務長接洽

城中區商學院附設新聞學科 本院課程適應職業界男女青年需要新生報名自即日起入學考試八月二十七日下午（函索詳章附郵票五分簡章附郵票二分逕寄上海圓明園路二十九號本院）附設工業管理訓練班招生函索簡章附郵一分

中學部 「招生」高中各級暨初中各級「報名」自八月二十四日起至三十日止每日上午「入學考試」九月一，二日（函索簡章報名書附郵票二分）「舊生續學」凡舊生春季曾在他校肄業秋季仍須返校者須經過新生入學考試試期與新生同「考試地點」楊樹浦軍工路本校

上海市教育局立案 上海幼稚園上海小學

（第十七屆招生）

本校第一院在康腦脫路徐園康樂里第二院在麥特赫司脫路口，空氣清鮮於學生身心兩有裨益幼稚生保育適宜小學功課完備訓管嚴密寄宿設備完善，營養兒童高尚人格凡愛護子女欲加特殊造就者速來報名又教育局立案教育部備案之私立上海中學上海幼稚師範二校定於九月一日上午八時考試簡章函索須附郵五分 校董 鄭洪年 熊希齡 何世楨 杜錫珪 熊克武 諸文綺 校長 陳濟成

民光中學暨夜校招生

（班級）高中普通科一年級商科一年級初中一年級男女兼收（報名日期）自即日起八月念一日（考試日期）八月卅一日（報名及考試地點）上海法租界環龍路七十一號本校（附註）索章附郵二分 主席校董林康侯 校長廖兆駿

上海女子職業中學暨附小續招新生

（年級）初中高中普通科師範科商科一年級新生二年級插班生暨附小各年級生（考期）即日起隨到隨考有相當文件證明或保送者得予免考（免費）家境清寒者酌免費（章程）函索附郵二分（校址）法租界西浦石路勞爾東路 主席校董李四光 校董夏奇峯等 校長彭暉

教育局核准立案 青華中小學 夜中學招男女生

本校現招中學，小學，幼稚院暨夜中學新生及插班生（考期）八月念一日上午八時起（免考）凡持有畢業證書轉學證書或成績報告單經審查合格者初小一二年級幼稚生及夜中學一律免考（備有章程）任索（校址）第一校上海跑馬廳張家浜洋房第二校梅白格路祥康里四號（電話）三五五四九 校長馮樹華

私立中德助產學校招生

本校招收第一學期新生及各期插班生須曾在同等學校肄業取有證明書或成績單（報名）即日起報名（程度）新生有初中畢業證書者免試無證書者考國文外國文常識三項插班生即日起報名按其程度插入相當班次（考期）八月念一日上午八時（章程）函索附郵四分（校址）上海靜安寺路張家浜 校長俞松筠 教務長吳愷初 事務長何曉雲

市教育局立案 教育部備案 南洋高商暨女子部 前南洋女子英文專修校招生

（班次）高中，初中，及高小各班（報名）即日起隨繳二寸半身照片二張報名費五元及證明文件（章程）索函閱細章程須附郵票四分（校址）法租界善鐘路底海格路口南洋商科高級中學（考期）八月念九日下午一時半（開學）九月一號

持志學院緊要啓事

本校日來迭接學生家長來函以大學部校舍雖經重建而值此人心不定之時似不宜急於遷回俾學生可以安心求學茲經校務會議議決秋季學期暫在赫德路五十六號上課俟局勢大定再行遷回各家長散居各處不及遍函用特登報通知以代答覆

中國公學校董會啓事

本校因吳淞校舍被日軍焚毀移滬復課學風潮起因於七月念八日下午召集全體會議討論校長人選及學校前途經議決朱經農先生辭不就校長職改推熊克武先生為校長熊先生仍不就則下學年暫行停辦茲得熊先生致蔡元培先生函請於八月二十八日校董會議決案五條奉到中公校長一席自維力薄不能擔任至於復興之責所不敢辭將來長者如有所命自當竭蹶以從諸希鑒原並請轉告諸校董先生為此順諸道安熊克武敬上八月五日」熊先生既堅決不就校長根據七月念八日校董會議決案本校下學年能暫行停辦由復興委員會負責籌劃全校復興事宜

第十九路總指揮部收入抗日慰勞金第一二兩期合併統計表（二十一年二月份至七月份）

國內之部

戶別	大洋	規元	港洋	毫洋	廣東毫票	美金	英鎊	荷幣	叻幣	備考
江蘇南京	九一、三五五、九〇							一〇〇、〇〇		
江蘇各縣	八四、四五二、四六									
江蘇上海	五三三、四七九、八四	二、四七〇、〇〇	七、四三六、三〇			三、七四一、〇〇				
浙江	八二、五九四、八〇									
安徽	二五、七八九、八〇									
江西	一〇、〇一九、四七									
湖北	一〇三、二五二、六五									
湖南	二三、四七四、四七									
四川	四二、二四六、〇五			三七〇、〇〇	二五〇、〇〇					
河北	六八、〇〇二、二四									
河北天津	一三五、四四五、四一									
山東	九七、七七六、八二									
山東青島	一四、二五五、七七	五九八、〇四								
河南	一一、三七〇、七四									
山西	五、七六六、四〇									
陝西	一四、〇〇八、二七									
甘肅	八八〇、三四									
福建	一五五、三七三、二七									
廣東廣州	五二四、八二四、六四	七〇、九五二、〇〇	二六、五六四、九九	五一三、〇〇〇、九五	八八四、八六一、一四					內有未兌毫票四、五〇四、〇〇
廣東各屬	九五、五〇九、六三	七、四五〇、〇〇	五二、一一〇、九三	二五四、一七六、三六	四六、二六八、一五					內有未兌毫票三、二〇〇、〇〇
廣東汕頭	一二七、七九一、七九			五二、〇〇						
香港	六一〇、五九六、二〇	四〇八、〇一五、九七	五六七、〇四三、五四	六、一二二、五二	六、八五三、六一					
澳門	九五、三七一、五三	五、〇〇〇、〇〇	二〇、七二五、八二	一〇、四二九、二五	四九〇、〇〇					
廣州灣			一〇、三六六、二〇	五〇〇、〇〇						
廣西	二、七七六、九〇		七七七、二三	三六、九一三、四〇	一、七〇〇、〇〇					
雲南	二、七〇三、八五	九、四六四、一五								
貴州	一一、一八五、三三									
青海	一、〇〇〇、〇〇									
東北各省	七、四七九、一九									
合計	二、九七八、七八三、七六	五〇三、九五〇、一六	六八五、〇二五、〇一	八二一、五六四、四八	九四〇、四二二、九〇	三、七四一、〇〇		一〇〇、〇〇		

國外之部

戶別	大洋	規元	港洋	毫洋	廣東毫票	美金	英鎊	荷幣	叻幣	備考
美國	一、七四五、六四七、七三	五七、三九八、〇七				三六、九一九、〇〇				
菲律賓	七一九、三五二、七四	六九、五三四、二六								
檀香山	三三七、〇〇〇、〇〇	七二七、二七								
墨西哥	四〇、六九六、五二	一七、八九五、〇〇	二、〇〇〇、〇〇							
中南美及	一九七、八七六、八三		八〇〇、〇〇			一、四〇〇、〇〇	五六、一〇			內有古巴華僑捐款一、二〇五、〇〇
西印度										
歐洲	二五、五六二、三四	三、一〇八、四七				三、六五五、〇〇				
非洲		三、三二二、二六	二、一六六、〇五			一、〇〇〇、〇〇				
澳洲	四二、二六〇、四五	九、一七二、五五	二、二二〇、〇〇							
加拿大	一七八、五九六、二五	五、七二三、六二	二、四〇一、〇〇							
馬來西亞	二七一、二九三、二一	二一〇、〇〇		五七〇、〇〇					五〇、〇〇	
英屬各埠										
緬甸	二、〇七五、〇五	五三、〇七一、〇〇								
馬來西亞	五三五、七八八、七九	七〇、六三六、六六	八、〇〇〇、〇〇	一、一八〇、〇〇						
荷屬各埠										
越南	九〇、四四〇、三〇	二一四、〇八三、九八	七一、三一五、三五	四、四六〇、七一						
暹羅	九二、六〇三、九六	一、九四八、五〇	一二六、〇〇							
合計	四、二七九、一九四、一七	五〇五、八三一、六四	九八、〇二八、四〇	六、二一〇、七一		四二、九八四、〇〇	五六磅十先令		五〇、〇〇	
總計	七、二五七、九七七、九三	一、〇〇九、七八一、八〇	七八三、〇五三、四一	八二七、七七五、一九	九四〇、四二二、九〇	四六、七二五、〇〇	五六磅十先令	一〇〇、〇〇	五〇、〇〇	

附記

㈠以上規元港洋毫洋及廣東毫票每數折合并原有大洋共一〇、六八〇、三七二元二〇〇
㈡從二十一年二月份起至六月份止共計支出大洋一〇、二二〇、四九六元七〇〇（支出各項細數另表列載）
㈢以上收支相抵實結存大洋四五九、八七五元五〇〇美金四六、七二五元〇〇〇英金五六磅十先令叻幣五〇元〇〇

第十九路軍二十一年二月份至七月份慰勞金支出數目表

摘要	支數
支二十年六月至十一月前總司令部積欠經費	一、七〇〇、〇〇〇・〇〇〇
支購買槍械費	一、二〇〇、〇〇〇・〇〇〇
支二十年十二月至二十一年六月份七個月不敷經費	三、二一五、七七一・〇〇〇
支構築第一第二道防線工事費	二七〇、五二〇・五〇〇
支交通網材料費	三七六、二四八・二〇〇
支募兵費	六二五、〇〇〇・〇〇〇
支官兵服裝費	三六四、〇〇〇・〇〇〇
支預備米糧費	一〇〇、〇〇〇・〇〇〇
支本軍及友軍傷官兵犒賞費及留醫藥費	五四〇、三二〇・〇〇〇
支伕雜費	六〇〇、七二〇・〇〇〇
支援濟友軍經費	三二五、六六四・〇〇〇
支戰時犒賞費	八三、〇〇〇・〇〇〇
支參加淞滬戰官兵賞款	二一五、一九六・〇〇〇
支諜報費	二〇〇、〇〇〇・〇〇〇
支宣傳費	五五、〇〇〇・〇〇〇
支救濟費	五五、〇〇〇・〇〇〇
支京滬粵港辦事處經費	[illegible]
支陣亡官兵撫卹金	[illegible]
支第一二補充團經費	[illegible]
支資助東北國民救國軍	[illegible]
合計	一〇、二二〇、四九六・七〇〇

備考

本軍自粵變發生後所有經費由六月份起至十一月份止由總司令部發給照規定應發五百八十萬元查財部及總部僅發四百一十萬元仍欠發一百七十萬元致欠各師六個月餉尾現已將各師餉尾清發

本軍自粵變後所有槍械太半損壞支購槍械費如上數以充實力

本軍經費軍政部規定由二十一年二月份起每月支五十萬元每月不敷甚鉅而且五十萬元有時不能領足計十二月份不敷四十萬另七千四百六十元一月份四十六萬另四千五百五十五元二月份四十七萬六千七百五十元三月份四十五萬二千三百九十元四月份四十七萬三千五百七十五元五月份四十七萬五千六百八十二元六月份四十六萬九千四百五十七元合共不敷如上數

購買掩蓋用厚木板及木椿有刺鐵絲鋼板等分配於第一二道防線合如上數

購買汽車船電話材料及無線電材料等為運輸通信之用合如上數

請河南劉主席湖南何主席代募新兵並派員赴粵桂罰招募新兵計兵額二萬五千人合支如上數

本軍淞滬戰後服裝多處破爛損壞而軍政部又僅發灰布罩衣六萬八千套其他服裝如雨衣絨衣乾糧袋水壺包袱布等均自購置合支如上數

本軍退守第二道防線後決定長期抵抗特購食米十萬元

受傷官兵犒賞費留醫費及出院時各發恩餉歸隊費合支如上數

由二月份至四月份止每師月各支伕費四萬另八百八十元行軍雜費九千一百八十元計四個月三師合支如上數

支第五軍二十五萬五千四百一十元四十七師四萬五千元英雄五千元古鼎華團一萬元鐵道砲隊一千二百五十四元吳淞要塞五千元第二臨時病院四千元合支如上數

支七十八師六十師六十一師各一萬元憲兵第六團一千元第五軍四萬元英雄旅五千元六十師固守八字橋閘北江灣之部隊共賞款四千五百元七十八師一百五十六旅二千五百元合支如上數

計官佐三千另五十元士兵四萬二千三百四十八名每官賞十元每兵賞二元合支如上數

派偵探間諜深入敵區及組織祕密機關搜探敵情支用費如上數

支對外對內宣傳品及印刷費共如上數

戰地災民救濟會支四萬元其慈善團體一萬五千元合支如上數

粵港辦事處各支四個月經費京滬辦事處一[illegible]如上數

陣亡官長一百二十員士兵二千三百另一名共支郵金如上數

歡迎轉載

鹽業 金城 中南 大陸
銀行儲蓄會
第十八期結帳通告

自民國二十一年一月初起至六月底止本會第十八期決算所有財產帳目業經四行監察委員會會計師周琢檢查蓋章證明確實在此期內儲戶應得紅利保息共合週息九釐式照章按各種儲金期滿日連同本金如數支付特此廣告

地點 儲蓄會 上海四川路 天津英中街 漢口四民街
分會 上海西區 南京中正街 北平大柵欄 天津大沽路
代理所 各地鹽業銀行 金城銀行 中南銀行 大陸銀行

注意 本屆帳略函索即寄

查本會定章會員儲金先得保息週息七厘外再分紅利六成（基本會員酬金三成職員勞金壹成）茲經本會執行委員議決為優待儲戶起見特自本期起會員紅利增為七成基本會員酬金減為二成特此通告

求解 作文 兩用
英漢模範字典

布面袖珍本 定價二元五角

本書兼有字書文範之長、於單字釋義註音之外、並廣附例句、指示用法、無論讀書翻譯作文時、均有左右逢源之樂、

商務印書館 國難後出版

語熟訴訟手續 纔能取得法律保障

不幸而生命財產發生危險！或無辜而被人控告，身居當事人地位，勢必相見法庭，所以凡屬民衆必須……

時事新報：新出 **律師便覽**

搜羅「上海律師公會」七百餘大律師之通訊處：事務所：電話：列成表格，並各級法院之職員錄等，非但爲大律師，人人必備……全國民衆，亦應購置一册，以備不時之需！因爲其中刊有「訴訟費用表」「假期表」等，都是訴訟必要之知識，倘若涉及訟事，隨時翻閱，何等便利。

布面金字，洋裝一册，每部半元，不折不扣

上海望平街 時事新報館發行

外埠函購另加寄費八分郵票代洋十足通用

本報擴充篇幅徵求電影方面各種材料

「戲曲與電聲」：

我們增闢了「戲曲與電聲」已有一個月了，事實給我們的啟示是：讀者普遍的歡迎，與熱切的注意，這是最值得感謝的。同時讀者紛紛要求增加篇幅，我們爲滿足讀者的願望起見。決計在十六日起，另闢一欄，特別添聘對電影有興趣的人才來共同負責，可是編者的精力有限，極需要讀者多方面的帮忙，尤其是文字上的援助，比一切都需要，像明星的生活，戲院的消息，新片的介紹，電影的藝術等稿件，都是我們至誠徵求的，酬金每千字一元至五元，來稿信面上請寫明「電影欄」，不要寫給個人或其他，免得輾轉延擱，另外還有一個獎贈投稿的方法，恕我們暫時保守祕密，留待到那一天再宣佈吧！

時事新報編輯部電影欄謹啟

南京鍾山書局 八月二十日開幕

最名貴之作品！最低廉之價格！

營業要目：(一)讀本 甲 大學 乙 高中 丙 初中 (二)叢刊 甲 學術叢刊 乙 國民叢刊 丙 資料叢刊 (三)地圖 (四)雜誌 (五)寄售部

高中讀本(一) 有志高級中學自修之士教科適用
國文選（上册） 柳詒徵 王煥鑣編 定價六角
英文選（上册） 范存忠編 定價八角
本國史（上册） 繆鳳林編 定價一元
本國地理（上册） 張其昀編 定價一元
世界地理（上册） 張其昀編 印刷中
其餘高中用書均在編印中

常務董事 倪尚達 張其昀 繆鳳林 羅廷光 沈思璵

大學讀本
中國文化史 柳詒徵著 ；中國通史 繆鳳林著 ；實驗教育學 羅廷光著 ；無線電學 倪尚達著 ；測量學 張樹森著

地圖
中等本國地圖 ；教科適用本國地理掛圖集 張其昀編 上册四角 印刷中

學校批購及各地特約分銷印有詳章函索即寄

編輯所 南京城北雙井巷文安里五號
發行所 南京太平路三二二號
北平分銷處 四牌樓時代公論社

雜誌 國風 半月刊 創刊號九月一日出版

叢刊 [illegible]

接洽處 杭州 北平 上海 [illegible]

以筆劃多寡爲次序 [illegible]

政治評論

第十一號 八月十日出版

時事述評 汪院長辭職與張學良……同
政治紀綱何在？……林
權能不清的政治制度之流弊……左燕
縣政應如何建設……鄭亦同
方向轉換理論之貧困……方致厚
蘇聯關於財產所有權之立法……何環
江淡見聞錄……陳曼郎
特載 最近中國共產黨內幕（續）
讀者來論 實驗縣中的制度問題……王國斌

價目 每份大洋五分三個月六角半年一元全年二元國外加倍
社址 南京[illegible]
代售處 全國各大書局
訂閱者請直接向本社函洽

上海市衛生局佈告 第 號

爲佈告事查本年市內發生霍亂其勢甚烈此種病症多係飲用不潔井水或浜水所致本局爲預防起見近特分別派遣穿着制服之員役携同消毒藥品將市內各處井水浜水一律施行消毒所用消毒藥品並無毒質與市民體健毫無妨害本局此種工作全爲維護公共衛生及減除市民危害起見仰即一體週知勿起疑懼勿發恐慌勿生誤會妄加阻礙爲要切切此佈

南京市政府爲清除全市糞便招商投標佈告

本市政府爲清除本市糞便已經訂有清除糞便暫行規則及招商承辦清除市內糞便辦法公佈施行每月應繳之清潔設備金其最低數目如左（一）承辦區域如左（甲）東區二百一十元（乙）南區三百六十元（丙）西區三百元（丁）北區一百五十元[illegible]本市劃分區域詳見地圖（二）投標手續於開標之日將投標書密封送本府[illegible]得標人應繳押標金[illegible]有意承辦者於佈告之日起至開標前一日止可赴南京貢院街市政府索取清除糞便規則招商承辦法及各區地圖[illegible]投標人皆得參與[illegible]得標人中華民國二十一年九月三十日上午十時[附告][illegible]

生生牌

用精美煙絲 定低廉價錢

每元叁聽

華成煙公司出品

日軍隊之編制與師團之配布

老拙

(續昨稿戰時師團之編制載第一張第三版)

㈥通信大隊　三通信中隊　通信輕縱列
㈦工兵大隊　三工兵中隊　照明隊　工兵輕縱列　汽車輜重大隊　輓司林汽車縱列　移動貯油所　三車輛縱列
㈧梯隊本部　居獸隊　馬廠　八車輛縱列
㈨建築大隊
㈩病馬廠
人數在平時約一萬左右、戰時則至少在二萬以上、而且尚有多數補充部隊、必須留駐原防、

▲師團之配布

近衛師團(東京)
近衛步兵第一旅團(東京)　近衛步兵第一聯隊(東京)　近衛步兵第二聯隊(東京)　近衛步兵第二旅團　近衛步兵第三聯隊(東京)　近衛步兵第四聯隊(東京)　近衛騎兵聯隊(東京)　騎兵第一旅團(習志野)　騎兵第十三聯隊(習志野)　騎兵第十四聯隊(習志野)　野戰重砲兵第四旅團(東京)　近衛野砲兵聯隊(東京)　野戰重砲兵第四聯隊(下志津)　野戰重砲兵第八聯隊(東京)　近衛工兵大隊(東京)　鐵道第一聯隊(千葉)　鐵道第二聯隊(習志野)　電信第一聯隊(東京)　飛行第五聯隊(立川)　氣球隊(千葉)

第一師團(東京)
步兵第一旅團(東京)　步兵第一聯隊(東京)　步兵第四九聯隊(甲府)　步兵第二旅團(東京)　步兵第三聯隊(東京)　步兵第五七聯隊(佐倉)　騎兵第二旅團(習志野)　騎兵第十五聯隊(習志野)　騎兵第十六聯隊(習志野)　野戰重砲兵第三旅團(國府台)　野砲兵第一聯隊(東京)　騎砲兵大隊(國府台)　野戰重砲兵第一聯隊(國府台)　野戰重砲兵第七聯隊(國府台)　橫須賀重砲兵聯隊　工兵第一大隊(東京)　輜重兵第一大隊(東京)

第二師團(仙台)
步兵第三旅團(仙台)　步兵第四聯隊(仙台)　步兵第二九聯隊(若松)　步兵第一五旅團(高田)　步兵第一六聯隊(新發田)　同第三大隊(村松)　步兵第三〇聯隊(高田)　騎兵第二聯隊(仙台)　野砲兵第二聯隊(仙台)　獨立山砲兵第一聯隊(高田)　工兵第二大隊(仙台)　輜重兵第二大隊(仙台)

第三師團(名古屋)
步兵第五旅團(名古屋)　步兵第六聯隊(名古屋)　步兵第六八聯隊(岐阜)　步兵第一九旅團(豐橋)　步兵第一八聯隊(豐橋)　步兵第三四聯隊(靜岡)　騎兵第四旅團(豐橋)　騎兵第三聯隊(名古屋)　騎兵第二五聯隊(豐橋)　騎兵第二六聯隊(豐橋)　野戰重砲兵第二旅團(三島)　野砲兵第三聯隊(名古屋)　野戰重砲兵第二聯隊(三島)　野戰重砲兵第三聯隊(三島)　高射砲第一聯隊(濱松)　工兵第三大隊(豐橋)　飛行第一聯隊(岐阜)　飛行第二聯隊(岐阜)　飛行第七聯隊(濱松)　輜重兵第三大隊(名古屋)

第四師團(大阪)
步兵第七旅團(大阪)　步兵第八聯隊(大阪)　步兵第七〇聯隊(篠山)　步兵第三二旅團(和歌山)　步兵第三七聯隊(大阪)　步兵第六一聯隊(和歌山)　騎兵第四聯隊(大阪)　野砲兵第四聯隊(信太山)　深山重砲兵聯隊　工兵第四大隊(高槻)　輜重兵第四大隊(大阪)

第五師團(廣島)
步兵第九旅團(廣島)　步兵第一一聯隊(廣島)　步兵第四一聯隊(福山)　步兵第二一旅團(山口)　步兵第二一聯隊(濱田)　步兵第四二聯隊(山口)　騎兵第五聯隊(廣島)　野砲兵第五聯隊(廣島)　工兵第五大隊(廣島)　電信第二聯隊(廣島)　輜重兵第五大隊(廣島)

第六師團(熊本)
步兵第一一旅團(熊本)　步兵第一三聯隊(熊本)　步兵第四七聯隊(大分)　步兵第三六旅團(鹿兒島)　步兵第二三聯隊(都城)　步兵第四五聯隊(鹿兒島)　騎兵第六聯隊(熊本)　野砲兵第六聯隊(熊本)　工兵第六大隊(熊本)　輜重兵第六大隊(熊本)

第七師團(旭川)
步兵第一三旅團(旭川)　步兵第二五聯隊(札幌)　步兵第二六聯隊(旭川)　步兵第一四旅團(旭川)　步兵第二七聯隊(旭川)　步兵第二八聯隊(旭川)　騎兵第七聯隊(旭川)　野砲兵第七聯隊(旭川)　函館重砲兵大隊　工兵第七大隊(旭川)　輜重兵第七大隊(旭川)

西安之商業

由騾馬車運時期到汽機輸運時期

商業大權有自晉帮歸入南帮趨勢

(特約旅行記者西安通信)西安簡直無工業製造之可言、雖有數家手工業、但絕無一處大規模之機械工廠、生產大批工業品)故只見消費物品之輸入、而輸出者、不過爲毫貲零賣之發莊、或偶爾過境之販賣而已、普通商號、絕無所謂公司之組織、其營業範圍不一定、資本數目更照局外人所可得而知、只須有利可圖、儘可將營業隨時變易、而月底年節時對「結帳」能於金融上不露「馬脚」、則儘可拆東補西、亦決無竭蹶之虞、玆以在陝觀察與調查所得、作本文以說明之、

▲商業上之分期▼

西安商業界所買賣之貨品、既完全依賴外來、則運輸上實有極重大之關係、陝省已近邊陲、道路冗長、而交通復稱鮮便、故其商業所受之影響尤鉅、前以敘述便利計、可分爲三時期、第一爲騾馬車運時期、其營業大宗、係滙兑疋頭與雜貨、完全操諸晉帮手中、故山西人到陝西來發財者、比比皆是、此時期甚長久、東北帮與南帮商人、均猶未至西安、陝西人既善貿易、(性情剛愎復囿於狹小之環境、對商業至難發展)、故完全歸山西人操縱、第二爲汽車輸運時期、蓋在去冬隴海路西段火車開通以前、自東徂西之交通、完全仰仗汽車、其時西安風氣漸開、需要漸多、於是商業品除疋頭雜貨等項以外、復有五金與西藥等、而初通汽車時、購買運輸、及乘坐之汽車者亦夥、於是汽車營業、一時稱爲極盛、在此時期中、最得利者爲津帮、而浙帮亦已追蹤而至、對運輸及販賣各事、互爭雄長、惟滙兑業仍操於晉帮手中、牢不可破、第三爲火車運輸時期、自火車通潼關後、潼關至西安、僅餘二百九十華路之公路、五六小時汽車、即可直達、在此時期中、機器工程已達西安、實爲工商業中破天荒之大事、如築路機器、電影發動機器、均已在西安市上逐一發現、而現正在進行之電燈廠、亦已着手購置機器、故商業上之競爭、已至短兵相接之時際、雜貨疋頭等業、已完全自北帮落於南帮手中、如雜貨業中之中南商店、綢緞業之老九程、以及各香烟公司洋油洋燭等之經理、均握於浙人掌內、北帮如津晉皆瞠莫如何、目下西安商業正處於第二與第三時期之中間、東南人士、均在大顯身手、新近崛起之長安商店、完全係教育界創辦、營業頗合理化、且絕不販賣日貨、各界對之均懷好感、京滬具有聯絡、其前途實未可限量焉、

▲商號內容一斑▼

西安商號大小數千家、除外省人營業外、大半墨守陳規、鮮知改進、其商號之大權、完全操於所謂「號長」之手、其下號長之輔佐者、則有二櫃三櫃與司帳(普通稱先生)、再次則有「把式」與學徒之分、「把式」多站櫃檯、幹粗活、學徒則更不如「把式」、凡號中一切服役、均責學徒爲之、除號長外、全號人員、統稱爲「夥友」、手工業時代之「徒弟制度」、在西安商號中、特別表現得分明、故一商號營業之盛衰、全視號長之能否得人、營業之能否得利、並無一定標準、因之號長對營業有絕對之特權、資東不到結帳時期、除特別情形外、直無過問之權、此固商號組織最大之缺點、蓋負責人少、營業上絕無改良之機會、憑號長之好惡做去、非保守即多失敗也、普通土著商號、因缺乏新商業知識、商人閱報者甚少、多不願火車直達西安、彼等所持之理由、即交通方便以後、運輸便捷、貨品難於壟斷、獲利自少、故平時存貨多者、遇雨水、汽車停駛、或鐵路發生障礙、火車不能開行時、輒高抬市價、以獲奇贏、即平時顧客若頻至一商號、屢購同一物品、彼亦詫爲市面該貨缺之、而任意加價矣、商號所營之貨品、自以綢布爲大宗、(陝省產棉、有聲全國、而人民不自紡織、賤價售棉、貴價購布、可爲一嘆)其次爲雜貨、再次爲化裝品、化學工業社家庭工業社之出品、頗受一般之歡迎、靛青、德國謙信洋行獅牌貨品之銷路最大、獲利至豐、去歲該行駐陝經理、個人分紅、即得四萬餘元、可見一斑、汽車業以第二時期爲最發達、最風行者爲美國福特牌各種、專營商品運輸之裝貨車、有一百六十餘輛、其營業幹線、東至潼關、西屆隴州、別通大荔三原等縣、車載重量自一噸至一噸半、每輛月納捐牌照白元、汽車煤油及洋燭等、因美孚洋行至西安最早、營業最稱普遍、而德士古亞細亞次之、其西藥一項、以注射劑六〇六之銷數爲最旺、各種補劑次之、

▲同業組織概況▼

於西安商業中、欲求同業之組織、除過去所謂之「各行」外、實絕無其他、然各行雖近似同業組織、而其本身、健全處甚多、此種結果、係營同種或類似或主要相同各商號之一種聯合、每年或每二年、集會一次、推舉商董及評議員、辦理該本行公共事務、但歷來因軍閥政府、任意向商界派欵、此種商董反變爲攤派及收欵項之執行者、故不獨事務冗繁、且致怨招尤、一般商人對此、罔不視爲畏途、均莫敢擔任、其商董及評議員之人數、並無法定、只依各該行之事務繁簡而定、因公務所需費用、亦概由各該同行之商號負擔、惟其各行之界限、不十分明瞭、如京貨行、洋貨行、雜布行等、所賣貨品、無大差異、究應隸屬何行、頗費考量、按其習慣上解決之法則以新設商號號長之人、定其關係、如其號長原在京貨行之商號服務、則其新設商號、即應加入京貨行同業之組織、其他可以類推、然商號之歸屬各行、在西安之習慣上、則多以其主營業爲標準、其兼營業不發生歸屬問題、即所謂一號不入兩行之原則也、玆歸納各行之等次及名稱如下、㈠營業最大者計二十四種、內括錢行、京貨、海菜、紙貨、皮貨、清油、鹽行、雜布、城內藥材、綢緞、醬貨、經銷、生棉花、外帮土客(專營土藥販運者)、㈡次大者計二十二種、內括廣貨、金業、棉菸、煤油、鹼行、茶葉、紙、點心、清酒、壽材、軍衣、烟、東山貨、南山貨、包糧、熟棉花、鐵貨等、㈢次小者計二十九種、內括東糧、白布、熟牛皮、皮箱、鞋行、白銅、黃銅、西糧、青器、毡行、牌匾、粗磁、醋房、糖房、印字、毛襪、作衣、油紙、木板、舊貨、切藥、水旱菸、烟膏、香蠟、石灰、磚瓦、炭行、木器等、㈣最小者計二十七種、內推捲烟、紙刷坊、辣麪、醫院、婊瘖、爐院、針篾、絲線、雨傘、豬肉、牛肉、羊肉、絡子、照相、首帕、首飾、鞍韂、染坊、料貨等、總共九十二種、但如和號等之獨立隸屬於商會商務印書館、福康號、及謙爲特殊之現象、又因地域而分之同性質同業組織、如東山貨行、南山貨行、東糧行、西糧行、爲其最顯著之舉例、更有許多手工生產之小商業、兼生產與販賣之兩種作用、而西安商人之同業組織、決不能推進西安之商業、概可想見、(星如寄自西安)

白靈廟參拜班禪

(歸化通信)班禪駐錫於白靈廟、往謁者衆、白靈廟在綏省武川縣北界喀爾喀右翼地、踞通庫倫之大路、康熙中征噶爾丹、駐蹕於此、賜名鴻厘寺、俗呼貝勒廟、晉轉爲白靈廟、日前綏省府派參務總辦石華岩往謁、最近綏省黨部派監委紀守覺前往參拜、昨日返綏、記者叩其經過、所述衆人膜拜班禪之盛、頗値得一述、玆略誌出、蒙民聞班禪之風、不論遠近、前往參拜、有磕等身頭者、則行一步磕一頭、直磕到班禪所在地爲止、其虔誠如此、此時白靈廟一地、蒙人之往拜班禪者、每隔三數日、即集有數百或千餘人不等、事先報到、每二十八人領一紙片、上書蒙文、價十二元、不足念人亦須置一紙、逾二十人則遞增、當人數聚集至數百或千餘、班禪乃允入拜、名曰『放頭』、『放頭』時、班禪升寶座、着坎肩與花裙、王公先入、向優而前、班禪以手觸其額、然後分班立兩旁、普通蒙民繼王公之後、蜂擁而前、以得班禪之一觸爲幸、然班禪此時已不暇以手遍觸、乃持一棍、棍端繫一綉花小球、閉目高坐、信手亂擊、此一大批善男信女、爭先恐後、以求一擊、擊中者皆大歡喜、因其相信可得超度也、未得一觸者、則反是、悲苦異常、此一幕演畢、拜者皆出門、時門右立二人、一端米鍋、一持茶壺、給以少許、拜者珍視異常、然後擁跪於院、聽班禪宣佛號、班禪誦經片刻乃散、聞王公拜見班禪有貢禮數千元或數萬元不等、去歲在海拉爾時、班禪每月此項收入在七八百萬元之鉅、尚有日本佛教徒、遠渡重洋、前來膜拜、宗教之魔力、亦云大矣、紀與班禪會談數事、班禪表示邊防無虞、據云、㈠關於邊防問題、班禪意見、國難日亟、國內各民族應精誠團結、中央對蒙族同胞之德音、彼一再宣化、如能事事開誠相見、在邊防上有所聯絡、誠乃當務之急、彼對此點、甚爲注意、㈡日俄問題、班禪謂俄之壓迫外蒙已爲一極顯著之事實、但外蒙人民、并非悉數心悅誠服、大都敢怒而不敢言、實則歸向中國者大有人在、近尚有秘密由外蒙逃出之蒙人數百投來、彼已設法安插、中央亦有接濟、至內蒙人民、絕無他慮、㈢蒙民教育問題、班禪表示、蒙民尚在游牧生活中、無法集中、自不能設學校、此時最由各王公提倡、先學蒙文、後學漢文、再進而求科學上之智識、此則有望於各方之援進云云、(八月八日)

鄞錢糧主任挪用公欵潛逃

(本報十一日寧波電)鄞縣錢糧徵收主任范偉臣挪用公欵五萬餘、潛逃無蹤、其父范純觀十一日被財局長陳俊逑扣留、省派督徵員沈維棟查辦、

鐵部對減煤運表示

(本報十一日南京電)鐵部息、澗礦聯會請減鐵路運價、抵制撫順煤傾銷、鐵部以煤運已減至最低限度、實難再減、

魯黃河水又漲

(本報十一日濟南電)魯黃河水又轉漲、十一日洛口漲五寸四分、水位二十九公尺一寸、下游王棗家水大溜急、壩埽危險、上游李升屯朱口埽壩、均有坍塌、均搶護中、

陝虎疫仍烈

漢奸投毒藥說

(本報十一日南京電)政息、陝虎疫猶烈、日死數十人、并有漢奸在各井下毒藥、傳虎疫即由毒起、已將藥送京化驗、

解京滬共犯在偵查中

(本報十一南京電)滬共和戲院被捕之反動犯八十八人、由軍部軍法司、解送憲兵司令部軍法處後、現正在偵查反動證據、分別審訊中、是否全係反動分子、現尚難判定云、

整頓統稅辦法財部

(本報十一日南京電)財部息、整頓統稅、擬定辦法、㈠劃定管理所查驗所區域職務、㈡仿照海關制度整理、㈢取締捲烟抬價、㈣修正土烟徵稅單行法、㈤紗廠附設布廠應就布徵稅、

人民週報

第三十一期

(目錄)

汪精衛辭職……伯展
中國走向那裡去……伯展
改造國民黨的根本辦法……敏甚
斡制論叢……建人
從抵貨說到日貨進口激增……山雨
從汪精衛辭職說到政府的前途……敏甚

劉匪進行曲……綠橘
時事漫談……敏子
懇求你一件事……綠橘
皇后的失踪……青蜓
宮寶(兩幅)……香人

直接訂閱價目
分售每冊三分
全年國內一元二角
國外四元
(郵費奉送)

地址上海勞神父路五大四號

(電話八五八三五號歡迎代售)

報喪

樓恂如先生於八月十一日戌時疾終滬寓擇於十三日辰時大殮謹此報聞

孟德蘭路九福里樓[illegible]錦堂啟

上海振華旅館

十八週紀念破天荒折價

自八月六日起照原房價一律八折電話亦不取費以兩個月爲度藉以報答惠顧諸君之雅意并請各界仕女惠臨曷勝企盼

地址四馬路西藏路口　電話　九一四一四　九一八二二　九〇四三三

日政局動搖前途黯淡
首相衰病不堪當此難局
政友會少壯派盛唱倒閣

(華聯社十一日東京電)日臨時國會、迫在旬日後、齋藤首相失去健康、依然不好、而政友會內少壯派主張乘機倒閣、謂政府之救急策甚爲糊塗、不能救農民目前貧困、政友會須提澈底的救農案、以與政府爭、一可回復國民信用、二可達倒閣目的、但鈴木總裁謂法西斯勢力增大之今日、非先回復政黨信用不可、輕擧盲動、只有促進法西斯獨裁之一途、但政局前途、依然暗淡、

▲齋藤精神不似前 ▲病軀難勝繁劇

(日聯社十一日東京電)齋藤首相、因天氣酷熱、五日有微恙、在自宅靜養、八日武藤大將之就任式、未能出席、近來首相健康衰弱、無組閣當時之活潑精神、狀態頗堪憂慮、第三次臨時議會將開幕、政務愈忙、首相能否處理此難局、尙屬疑問、

▲政友會不平之鳴 ▲倒閣論佔優勢

(電通十一日東京電)遞信次官志賀和多利之辭職、及高橋藏相之除名論、均爲政友會一部之不平分子、對現政府表示不平之鳴、此等急進派、不滿鈴木總裁之自重論、主張萬事不澈底之現內閣、無擔當非常時之能力、應打倒現內閣、組織眞正協力內閣、

(電通十一日東京電)遞信政務次官志賀和多利、不滿政府對時局方針而辭職、其後任經政府詮衡之結果、決定起用政友會之牧野良三、

▲不得要領而退 ▲齋藤疎通兩總裁

(通通十一日東京電)臨時議會開會、僅在一旬以後、政府一面急於草成時局匡救策、一面以與各方面期待相反、規模失之過小、羣起作不平之鳴、故向各方面力謀諒解、齋藤首相昨晚招鈴木若槻政民兩總裁、分別會見、要求對政府案、與以諒解、鈴木政友總裁、於昨午后五時、會見齋藤首相、由首相說明政府避往時議會、在政府案以上、到底不能實行、其不足之處、擬該調查研究之後、由通常議會解決之、旋縷述時局匡救之策、並要求諒解、鈴木總裁、未陳述積極的意見、僅答以當將政府之意、報告於黨之機關、俟政府之案決定、再決定黨之方針態度云、次會見若槻民政黨總裁、爲同樣之說明、要求諒解、若槻總裁亦僅答以余意民政黨從前提出之時局匡救案、最爲適宜、希望實行云、蓋鈴木若槻兩總裁、對政府之時局匡救案、均未表示贊成之意、卽行辭去

▲時局救濟預算案 ▲原案大體承認

(電通社十一日東京電)審查時局匡救預算之閣議、今日上午十時在首相官邸開會、齋藤首相以下各閣員出席、高橋藏相說明預算方針、謂時局匡救預算之審查方針、以全國的及貧困地方爲前提、惟地方費補助、則擬不及五成以上云、各閣員間對大藏省之原案、爲種種之折衝後、大體承認大藏省案、幷定於十六日之閣議、爲最後之決定、後乃散會、

(電通社十一日東京電)民政黨若槻總裁於與首相會見後、在下午六時招民政黨幹部、報告與首相會見之顚末、及表示對政府案之黨的態度、各幹部因政府案與民政案大同小異、故大概傾向承認政府案、(按此所謂政府案係昨報所揭之四萬五千萬元案)

▲各省要求預算數 ▲藏省大事削減

(日聯社十一日東京電)昭和七年度之各省要求時局匡救預算、爲三萬四千萬元、然大藏省審議之結果、削除其六成、承認一萬三千七百萬元、提交本日閣議、說明其理由、各省當局因大藏省削除大批預算、以爲不滿、擬向主計局提出要求復活預算、此問題頗爲重要、將有發展之勢、非由各省大臣、求政治的解決、不能望其圓滿結果、

昭和七年度時局匡救預算佔計如次、

一般會計	一萬三千七百萬元
特別會計	二千萬元
共計	一萬五千七百萬元

一般會計各省預算如下(單位萬元)

外務省	一〇
內務省	五、〇〇〇
大藏省	一〇〇
陸軍省	一、一〇〇
海軍省	一、一〇〇
司法省	八〇
文部省	九〇〇
農林省	三、〇〇〇
遞信省	二〇〇
共計	一一、四九〇

尙有八年度補助費二千萬元、特別會計鐵道費三百萬元、朝鮮、樺太、台灣、關東州預算七百萬元、

(電通社十一日東京電)政府已編就時局匡救之預算案、已詳前電、該案於提出臨時議會前、將於十八日分示貴族院及衆議院之各派代表、請求協助、

經濟政治
▲一般危殆衰落

(路透社六日東京電訊)政友會去年十二月倏握政權時、首先

○金禁重頒 民怨沸騰○

復頒金禁令、以致預料禁令重頒而大作美金投機交易者、一夕之間、頓成鉅富、實則此種巨資、得之者爲少數投機家、而失之者爲多數國人、當時留心觀察者、卽預料此中興象一經披露後、民怨必沸騰而爆發、此種預料、果談言微中、井上與團琢磨二人、縱屬無辜、然其被刺之主因、實爲人視爲投機自利的資本家之代表耳、此殆無可疑者也、政友會自翻重頒金禁後、貿易必勃興、說者早料貿易縱能勃興、然僅爲臨時性質、轉瞬便逝、此說亦驗、政友會政策終未能挽回全國之不景氣、卽至五月間齋藤繼起組閣之後、經濟蕭條之象、迄未稍減、一般狀況、每況愈下、政府今乃不得不召集國會特會、定八月二十三日集議、以決定農村救濟辦法、與應付全國危狀之其他計劃、

○鄉間災情 有如是者○

據教育當局之調查、學校兒童因父母窮乏、營養不足者、約二十萬人、學校敎員數月未發薪、或僅發一部份薪者、以數千計、蓋地方庫空如洗也、鄉間男女老幼、無以果腹、致採食樹皮草根者、亦數千人、各州長官近集於東京、彼此爭向首相及政府要人、陳訴境內困苦情形、地方官長對於地方災情、當隨從輕估計、而不過分舖張、然其所言若是、則近來私人方面所傳之淒慘消息、亦從可信矣、

○政府挽救 進退兩難○

政府現滿口應允盡力補救、深知不着手此項困難工作、則必有後果之嚴重可能性、然國會不能票決毫無着落之經費、政府縱發行債券、然亦有限度、不能漫無限制、致妨害國家信用也、是以當軸處於進退兩難之地位、他日國家若能通過救濟辦法、而不發生騷擾、斯乃爲可欣幸矣、

○緊張氣象 迫在眉睫○

緊張氣象、現已呈於目前、政友會雖有代表加入現內閣、然仍不滿政府之所爲、責政府應付無力、並揚言如政府不採用政友會之遠大主張、則政友會將設法有所動作、其所主張者、爲米糧歸政府專賣、肥料歸國家支配、政府收購夏秋絲繭九千萬磅、小學敎員薪俸由國庫支付、廢除農地捐、及農村漁村及山村房捐等項、顧指責現政府者、不僅政友會已也、受苦已久之農民、現漸作有組織的行動、預料國會開會時、來京請願者、必絡繹於途、政府對此行動之目的、固表同情、然深以其發展逾軌、礙及治安秩序爲慮、於是不得不預籌充分的警察維持之策矣、近來各州警長集議、曾詳細討論取締左右兩翼行動及農民鼓噪之應採方法、

○實逼處此 農民右傾○

查農區不甯景象、最爲顯著、有許多區域、地主恐攖佃戶之怒、竟不敢向之收租、地主大都僅爲小康之家、全賴田租收入、以資挹注、今乃大受打擊、其困苦正不遜於佃戶、日本農民擔負國稅地方稅、二倍於商民、三倍於製造家、而政府所頒行之保護稅則、亦使農工受累愈重、不堪荷負、年來農民憤救濟之遲遲不至、其數昂日甚也、由來久矣、惟農民鼓噪中、並無反對帝制之意味、其所切齒者、爲地主資本家及代表地主利益之政黨耳、因是之故、農民乃傾向極端右翼復古派與國家主義派、而與之合作、蓋此兩派固要求取締地主資本家與政客、而以其田地資產奉還日皇、使重行分配、使耕者各有其田、無資產者各得其所也、

德組閣爭競白熱化
興登堡返京垂詢談判經過
巴本接洽各黨作最後決定
魏馬憲法紀念節已過

▲憲法十二週紀念 ▲巴本國會改制談

(國民新聞社十一日柏林電)今日爲德國頒布魏馬憲法紀念日、全國各共和團體、咸擧行慶祝、京城之內、當推國會中政府祝典最稱隆重、總統興登堡、與全體閣員、外交團、高級官吏、及社會名人等、均往參加、惟禮節異常簡單、僅在國會大禮堂中、懸掛共和國旗、演說台上、點綴鮮花、總統興登堡就席後、總理巴本、卽起立演說、追溯休戰後制憲時情形、及十三年來國民所受之困苦與奮鬥、歸述近來政局之發展、謂不得不傾全力以謀國家之改造、其第一步、首當改良選擧法、藉減少國會內政治集團數目、否則將時有不能組織鞏固聯合內閣之虞、又不以個人擔負責任、而以團體負責、亦爲現行制度中最大弊點之一、挽救之道、當於國會內添設一院、該院將不受黨派政治潮與選擧情緒所支配、再次、聯邦政府與各邦政府之關係、亦當加以改革、因就年來所得經驗、如目前聯邦政府與普魯士政府、由敵對政黨柄政施行相反之政策時、其行政棘手狀況、可爲明證、最後乃引俾士麥名言『政黨必須服務國家、而非支配國家』以相勗勉、總理演說畢、全體起立唱國歌、總統總理國防總長及其他高級官吏、遂赴國會前閱兵禮畢而散、

▲組閣旦夕可解決 ▲興登堡返抵柏林

(國民新聞社十日柏林電)目下德國人人心目中、最重要問題、厥爲希特勒是否將代巴本爲總理、報紙評論、街談巷議、莫非此事、自今日德總統興登堡由別墅回京後、此事已達最後決定之時期、聞總統將暫留京中、俟巴本與右派及中央黨領袖、將改組內閣問題商得切實結果後、再返紐台克別墅、總統今日抵京後、立卽延見巴本、陳報最近政局形勢、及國防總長施萊謙、與國社黨代表一星期來接洽情形、聞明日巴本將先與中央黨領袖接洽、然後親自與希特勒直接談判、民主黨之伏錫志報、聲稱、總理巴本亟欲確悉中央黨對於容納國社黨員數人入閣之態度、因國會內右派雖有二百七十席、但不得中央黨之積極擁護、或暗相贊助、不能得多數、雖然、國社黨之決意欲擁希特勒登台爲總理、今已無復疑義、如德文世界報等、皆稱希特勒繼巴本出長內閣之爲時已不遠、今日各報、雖咸載一種傳說、謂希巴兩人間可望商得協定、以內長與交長兩席畀希黨要人、仍由巴本爲總理、或兼長外交、現任外長紐拉特則重返駐英大使本任、其餘閣員不動、保留內閣超然地位等語、惟國社黨果決心欲取總理之位、則局勢又異、在近數日內、或將有遠大發展也、至各地恐怖行爲、雖經頒布新令、處以嚴刑峻法、仍無減少之象、

▲中央黨態度預測 ▲胡登堡不足輕重

(哈瓦斯社十日柏林電)未來之聯邦內閣幹部、大約以希脫拉、舒萊休及巴本三人爲骨幹、關於此事、明晨將由現任總理與中央黨代表、進行談判、中央黨代表所將聲明者、吾人可以推想得之、渠等將謂下院之中央黨議員、以爲國家社會黨處反對黨之地位時、既自認爲如此之有把握、則此時正宜使之一顯身手、以觀其統治能力、畢竟如何、對於希脫拉組織之內閣、中央黨議員、將放棄投票、以容忍之、但仍採極不信任之態度、此中央黨所將表示之大略意見也、中央黨所欲避免者、厥爲『超議會』之政治、蓋一入此途、則該黨卽喪失其確實之勢力也、巴本徵求中央黨意見之後、對於他黨之諮詢、則不過形式問題而已、胡根堡一派、反對希脫拉組閣、其在議院人數極少、故在議會支配問題中、該黨意見如何、直可置之不問、綜前後情形觀之、則本星期完結以前、興登堡或將延見其選擧時之政敵(指希脫拉而言)而授以組織德國共和政府第二十六次內閣之大命也、

▲希脫拉希望動搖 ▲興登堡宣布意旨

(哈瓦斯社十一日柏林電)今晨情勢似已顯明、興登堡總統於昨晚宣布決定反對希特拉組閣、並堅持其原來之政治觀念、巴本與希萊休組成之內閣、卽係根據此種政治觀念而產生者、固不因而異也、此種政治觀念、大概如下、德國大總統爲憲法之監護人、凡一切直接間接破壞憲法之暴動、均爲總統所不能接受、依照憲法、政府當代表由民意產出之國會之大多數、故內閣總理必須由國會中佔大多數之政黨或數政黨聯合所委托之人物任之、如希特拉能代表國會中之大多數議席、自可立卽應召組閣、今則不然、前屆國會中無一單純政黨佔有大多數議席、而依尋常議會方法組織政府者、因此興登堡總統特組織所謂『總統內閣』、於國會各政黨外、授命巴本組閣、迨七月三十一日改選後、新國會中仍無佔大多數議席之政黨、希特拉又拒絕與中央黨組成聯合內閣、因此現狀並未有所改變、政局自無改弦更張之必要、希特拉既不能代表國會中之大多數、命希特拉組閣、實屬不可能、但因希黨在國會中所佔議席比較最多、故希特拉有權佔內閣中之數席、希特拉以副總理之名稱、加入內閣、則屬可行、依據憲法、目前情勢如此、現在所當問者、乃此種情勢實際上究將如何處置、因興登堡總統抱此種態度、頗使巴本內閣地位强固、經昨夜內閣會議投票通過後、巴本總理明日將向希特拉宣布、不能由彼組閣、但可由希特拉指定黨員數人加入改組後之現內閣、

▲希脫拉敏妙手段 ▲接受總統內閣制

(哈瓦斯社十日柏林電)巴本總理今晨與興登堡總統晤談甚久、大約今日下午、召見新近又來柏林之希脫拉、目前情勢、雖難確定、但經希黨用敏妙手腕以後、希脫拉爲聯邦總理候補人一層、愈見眞確、緣昨日希黨命其機關報「國家社會黨通信」聲明、希黨雖要求總理位置、並欲在政府中占優越地位、但對興登堡總統所倡導之「總統內閣」一制、亦可接受、此外並以一種理由爲後盾、卽國家社會主義、並非一種「政黨」、而爲一種民衆運動、此種辯辭、不甚關重要、惟在事實上、則希黨似已承認、如希脫拉一旦出任總理、與其謂爲以希黨代表之資格組閣、毋甯謂爲出自興登堡總統之信任、因希黨對於總統及聯邦政府、發表此種觀點、政界對於希脫拉、將加重視、同時巴本總理之地位、不免大爲動搖、所謂希黨手段之敏妙者、卽指此而言也、據軍界要人之推測、如希脫拉組織政府、其危險性似較在野地位時爲小、因希脫拉如出任總理、則興登堡總統與舒萊休將軍、反可加以羈勒、蓋舒萊休將軍、將仍任陸軍總長、固無疑義也、以後局勢雖難斷言、然昨日一般人對希脫拉之組閣、表示拒絕、今日則此種反對態度、業已轉變、政界中甚至有人謂希脫拉將於下星期出任總理云、

▲希脫拉閣之支配 ▲外長一席擬巴本

(哈瓦斯社十日柏林電)今晚德國各報、皆一致表示希脫拉將受命組織新閣、除總理一職自將由希脫拉擔任而外、希黨之斯脫拉塞、將爲新閣之內務部長、少校、任交通部長、巴本總理任外交、現任外長南拉脫、則仍返英國大使原任、國防部長舒萊休將軍、以及其他現任部長、則仍命蟬聯、斯脫拉塞氏將以聯邦內務部長兼任普魯士邦總理、俾聯邦與普邦間、成立一種政合制、(兩地共一行政長官)關於組織此種政府、尙有未能確定之點、則在短期以內、卽將加以討論云、

巴拉圭致牒國聯
斥責玻國侵略行爲

(哈瓦斯社十日日內瓦電)巴拉圭代表、以公函送達國聯會秘書長、其內容如下、『茲遵照敝政府正式命令、通知貴會、八月五日美洲十九國勸告敝國停戰、並恢復一九三二年六月一日以前之原狀、敝政府對於此項勸告、完全接受、巴拉圭曾表示願以爭端付諸仲裁、以求根本解決、而玻利維亞政府、則謂玻國以武力由巴拉圭奪得之要塞、必須仍由玻國保有、始允停戰、是該國對於前項之建議、業已拒絕、玻利維亞、視戰爭爲必要、並謂保有廈谷一層、實爲玻利維亞之生死問題、是不啻宣言他人財產、只須爲我所需要、卽認爲有權掠取之也、玻利維亞、私自行動、不求直於公論、其意乃欲以侵略手段、遂其私慾、此種態度、實妨害國際公共秩序、於世界和平前途、至爲危險、茲謹以巴拉圭名義、提出堅決之抗議』

(哈瓦斯社十一日阿根廷京城電)據半官式消息、巴拉圭公使、似已通知阿根廷外交部長、謂玻利維亞所提關於停戰之條件、不能使巴拉圭滿意、此言無異謂玻軍所佔巴拉圭之要塞三處、如玻利維亞不允交還、則巴拉圭不願停止對敵行爲、但雙方尙無新戰鬥發生、似仍守停戰態度云、

西班牙王黨曇花一現
京城內亂事數小時卽救平
塞維爾叛軍領袖逃亡被捕

(哈瓦斯社十一日瑪德里電)西班牙昨晨王黨作亂、事起須臾、而撲滅亦速、瑪德里城中、變生後數小時以內、時局卽歸平定、惟塞維拉地方形勢、則一時頗爲可慮、散茹爾佳將軍、前爲保安隊司令、本年初、某次亂事、渠之部下牽涉在內、散氏因而去職、此次散氏欲重登政治舞台、乃在塞維拉城、自任爲塞維拉及塞萊斯兩省總督、塞維拉城駐防軍隊、亦受其鼓動、起而附逆、西政府乃採取種種必要措置、昨日午後、卽派兵前往平亂、今日清晨、此間得悉亂事已完全平息、塞維拉城中叛黨投降、散茹爾佳將軍、頃已在逃云、

(國民新聞社十一日瑪德里電)西班牙內長今晨正式發表、塞維爾叛黨業已投降、反革命運動顯已告終、又前此據警察局長發表未徵實消息、塞維爾叛黨首領桑巨爾竺、已向政府軍隊投誠、

(路透社十一日瑪德里電)復辟亂事、業已瓦解、其首領桑巨爾約將軍有拘之說、今日侵晨桑氏出亡後、地方官卽接管全城、並未發生事端、電話交通、茲已恢復、而知該城事變、並不重大、未聞有所死傷、桑巨爾約將軍以復辟之名義、佔據該城、僅遇無武裝之抵抗、桑將省長市長及參議若干人下獄後、怡然自得、旋全城宣布革命總罷工以抗之、並有暴衆焚燬富地主之俱樂部一所、目下省長市長均已復職、軍隊仍抱不抵抗態度、文武官員多人與叛亂有關係者、均已逃避、聞有多處民衆、起與復辟派爲抗、復辟派之機關與報館均遭封閉、軍事裁判官、現正調查叛案、巴塞洛那有擁護共和之熱烈示威運動、現信此次叛變、如果成功、則加泰隆尼亞將宣布另建民國云、

(國民新聞社十一日瑪德里電)今日下午正式徵實叛黨領袖桑巨爾竺、已在誰爾伐捕獲、現派大隊警察、分乘汽車、押解來京、認衆此擧、可視爲政府已能切實控制時局之表示、目下公私方面、俱能迅卽回復常狀、消息靈通者、咸謂恐慌已過、可期無虞、

▲京內外事變一瞥

(國民新聞社十日瑪德里電)西班牙官廳現已承認京城以內政府雖能控制時局、但反革命運動、業已蔓延至外省、桑巨爾竺在塞維爾起事後、該地全體防兵及憲兵、已加入反抗政府、又澤雷得拉佛郎台拉地方憲兵、亦已宣稱贊助桑巨爾竺、京城之內、則政府方取嚴峻手段、聞亂事之蔓延、現確悉今日京內兵變、係現役及退職官多人所主動、得近郊騎兵團內一部份兵士贊助、遂突起作亂、大部份叛黨、係夜中乘汽車入京、但又阿爾喀勒得亞那累、似亦爲叛亂中心之一、該地騎兵團今晨向京城進發後、未幾忽又回營、其故未悉、今晨京內之戰事、共死八人、傷數十、逮捕者已達一百五十人、內多舊王朝要人、至京城及各省人民皆堅決反對叛黨、京內通衢之間、擁護共和之遊行隊、終日不絕、所有共和主義政治團體、皆決定與社會黨一致行動、力抗推翻現政府之企圖、社會主義工會聯合會、已發宣言、囑工人鎭靜弗妄動、

▲官方平亂有把握

(續訊)今日深夜所發半官性質之公報、聲稱全國除塞維爾外、悉告平靖、瑪德里與澤雷得拉佛郎台拉之反革命運動、賴憲兵忠勇、迅卽撲滅、惟塞爾維時局仍嚴重、據報瑪勒加、喀獲茲、與灰爾伐等省長、已奉命出兵向塞維爾進發、各報皆賀政府平亂之速、一般人咸信今日事變足使共和政體益形鞏固、

▲瑪德里擁護共和

(路透社十日瑪德里電)西班牙衆議院、今日通過政府信任案、投票前、總理阿柴那發稱、政府現採行嚴峻計畫、以撲滅塞維爾亂事、除遣派軍隊外、並採用各種經濟方法云、

(路透社十日瑪德里電)西班牙京城人士、聞政府撲滅復辟亂事說、大爲興奮、今夜集於街中、慶祝共和、其激昂氣慨、爲民國成立以來所僅見、示威者初集於軍人俱樂部之外、要求懸掛共和旗、繼乃聚於內務部前、手揮共和旗、歡呼不已、內務部長乃立於洋樓上向衆演說、

▲塞維爾叛黨猖獗

(國民新聞社十一日子刻瑪德里電)頃據柯杜柏省長聲稱、塞維爾叛軍領袖桑巨爾竺、已率六千人、開始向羅拉得里烏與卡摩那進發、顯欲抵抗政府軍、前此所得消息、則稱塞維爾仍在桑巨爾竺掌握、據報桑氏擬組織軍人狄克推多共和政府、塞維爾省長已被拘禁等語、現政府軍隊取大包圍勢、業自瑪德里、喀狄茲、瑪勒加、卡泰奇那、柯杜伐、伐倫西亞與阿爾考等處、向塞維爾進發、且聞塞維爾人民、亦反對桑氏之所爲、

(路透社十日直布拉陀電)今日傳說西班牙塞維爾省之事變、現蔓延於安達魯西亞全境、西班牙政府已調兵一旅、由阿爾基西拉立刻開赴加狄斯、

▲廢王持觀望態度

(路透社十日捷克國柯尼斯華特電)西班牙廢王亞爾方朔剛在此游憩、得倫敦路透社電話、始悉西班牙發生事變、廢王目前不願發言、

▲亂事中瑣聞數則

(路透社十日瑪德里電)前陸軍次長戈台特將軍、因於陸軍大操時有反抗共和之擧動而褫職、今已被捕、

塞維爾已與京城斷絕交通、因電報局已爲軍隊所佔、有忠誠之發電生一人、曾私發一電、險遭鎗斃、據報、渠手被梏、而由保安隊嚴加看管、但渠佯作玩弄發電機之鑰匙、乃得將電發出、現以尙不能與塞維爾直接通電、故關於該處之消息、多相抵牾、一說桑巨爾約將軍已被捕、一說現被圍於其司令部、又傳忠誠之軍隊、已協助人民恢復該城治權、瑪德里有右派報紙八種、已無期停止出版、現除戈台特將軍被捕外、其他軍官被逮者、有費蘭特等將軍三員、並其他八十人、而多屬青年、各職工團已集合扶助政府、聲明願作任何犧牲、以衛共和、總理亞柴那由無線電台廣播演詞、籲請人民鎭靜自處、勿作示威運動、蓋易引起嚴重之騷亂也、據各省來電、人民皆熱誠擁護共和、瑪德里共和派示威者、曾與共產黨非戰游行隊發生衝突、共和派中人奪獲共產黨之紅旗、並拘黨人、押送警署、急進反對黨領袖柯台斯曾晉謁總理、聲明該黨、願予以充分之助力、

(路透社十一日瑪德里電)塞維爾叛軍之命運、現仍多謠言、因電報交通現由政府嚴加管理、故未能得確訊也、瑪德里方面、政府已宣布力能控制一切、聞所拘五軍官、其一已於今日破曉鎗斃、

美國胡佛總統 五十八歲誕辰
接受共和黨候選總統權

(國民新聞社十日華盛頓電)今日爲現任總統胡佛氏五十八歲生日、而明日胡佛氏復將接受共和黨總統候選之權、胡氏生於烏倭華州之某一小城、該州爲美國農業之中樞、故胡氏對於農民、亦深爲關切也、至於現在總統選擧競爭中最引人注意之禁酒問題、胡佛氏雖有『較民主黨更乾』之傳說、然大致仍屬模稜、故『乾』與『濕』雙方、現正靜待明日胡佛之接受任命之演說、始可分曉云、再則民主黨對於禁酒放弛之主張、似可博得大城市投票人之擁護、但歷來總統獲選者、仍須農民之推戴始可、故在此數月中、倘能農產豐盛、價格增高、是不啻胡佛氏天與之賜矣、

渥太華又現曙光
英加談判已臻融洽

(路透社十一日渥太華電)過去數日中、若干方面所抱英國與加拿大雙方代表間意見衝突之悲觀、似可不致實現、據加拿大方面可恃消息、英國與加拿大現已接近、協定可成、俄國在英傾銷麥木等物之問題、現已不成障礙、英國允設法取締傾銷、關於英貨輸入加拿大事、加拿大已允對鋼鐵讓步、而英國之紡織品、加拿大亦允酌減其進口稅、傳說英國準備討論小麥等物輸入英國之優待辦法、以示酬答、

巴西內亂
和戰兩說岐異

(國民新聞社十日西京城電)巴西聖保羅省之叛黨、與政府軍隊、業已開始談判、戰事可望停息、

(哈瓦斯社十日倫敦電)據泰晤報所得阿根廷京城消息、巴西聖保羅邦叛軍六千人、軍備精良、在前線與聯邦軍隊對抗、但彼等現在暫取守勢、以待巴西其他各邦表示態度、彼等特別期望聖加塔林邦、能與彼等聯合云、

中東歐農業國
永久委會開會

(國民新聞社十日華沙電)研究東歐及南歐農業國家問題之永久委員會、定於本月中旬開會、考慮有關洛桑協定之數項重要問題、並籌備召集東歐南歐農業國家第三屆會議、按第一屆會議係一九三〇年在華沙開會、第二屆一九三一年在蘇斐亞開會、波蘭、匈牙利、羅馬尼亞、捷克布加利亞、愛沙尼亞、與南斯拉夫、均派代表出席、

比王夫婦參觀
上昇同溫層氣球

(國民新聞社十日沮利克電)比王比后今日親來此間、視察杜平道夫航空塲、參觀畢卡德敎授將乘以上昇同溫層高空之氣球、畢氏在塲隨侍、說明一切、比王比后極爲注意、與畢氏譚已往經驗及今後計劃甚久、

(哈瓦斯社十日比國京城電)據此間所得瑞士方面之報告、比加敎授昨日在輕汽球懸籃中發現之不完善處所、並不如其所設想之嚴重、一切缺點、均可於星期五日午前修妥、惟現在氣候甚惡、不宜上昇、天空陰暗、氣象圖上之記載、亦殊不能使人釋然、大氣以上之氣層、空氣流行極速、每句鐘達八十啓羅米達、在此種情況下、上昇之擧、當然不能於星期四或星期五日擧行、且此種情況、如不改變、則上昇之擧、恐須延遲十日或十五日云、

美國海軍部
裁併海軍根據地

(國民新聞社十日華盛頓電)美海軍總長亞丹士、今日發表命令、裁併凱韋斯特、珠港、紐奧蘭、及運河地帶四處海軍策動根據地、並以魯易齊亞那州阿爾奇爾地方之海軍部產業、作爲海軍根據地、以代紐奧蘭、同時說明此擧僅軍略上之興革、並非裁減海軍之活動云、按凱韋斯德 Key West 在弗洛利達半島東南端、珠港在夏威夷島、紐奧蘭在墨西哥灣內、運河地帶係指巴拿馬運河兩邊十英里以內地帶、

世界運動大會

四百米自由式決賽 美國奮起奪錦標
古拉布力泳壓倒羣雄 東洋人失敗徒呼負負
劇戰收穫全造大會新紀錄

(電通十日洛山磯電)本日之游泳四百米自由式決賽、午后三時半開始、第一至第六止、均破佐里拉之五分一秒六記錄、而作成亞休匹克新記錄、結果如下

㈠古拉布(美) 四分四十八秒
㈡達利(法)四分四十八秒五(亞林匹克新記錄)
㈢大横田勉(日) 四分五十二秒三(亞林匹克新記錄)
㈣横山隆志(日) 四分五十二秒五(亞林匹克新記錄)
㈤杉本盛(日) 四分五十六秒一(亞林匹克新記錄)
㈥查爾登(澳) 四分五十八秒九(亞林匹克新記錄)

▲▲劇戰經過▼▼

(電通十日洛山磯電)本日爲游泳興味中心之四百米自由式決賽、其經過如下、▲最初六人同時出發、達利力泳拔萃在前、古拉布繼之、大横田在第三、杉本横山稍後、並肩而泳、▲五十米一週時、達利古拉布、相隔二米、大横田已遲三米、力泳而追、古拉布、以後則爲查爾登、杉本、横山之順序、至百米、達利遠隔四米及泳在先頭、以下順序如前、過百五十米、古拉布忽風馳雷擊、獨泳向前、杉本横山、力泳追之、查爾登、遲在最後、▲至二百米、達利又拔古拉布而前、遲四米之古拉布、猛力追之、大横田更遲一米、繼之、杉本横山、則遲二米、▲二百五十米以後、達利已現疲勞之色、泳力入減、古拉布漸次前進、猛力追近、大横田以一米之差、繼泳其後、至三百米、古拉布益銳不可當、如龍行水中、宛轉自如、三百五十米之際、一周以後、至終點使二十米之際、古拉布追及達利、並肩而馳、逐開始猛烈之大競爭、古拉布卒先一着到終點、而得冠軍、▲從第一至第六止、均破一九二八年亞姆斯丹第九屆大會時、阿根廷佐里拉選手所作成之亞林匹克記錄五分一秒六、惟未能打破達利所有世界記錄四分四十七秒正、然古拉布實力之強、於此可見、達利亦表示世界記錄保持者之威望、均不愧爲名選手云、

日僑寂然無聲應援

日本大横田、杉本、横山、三選手、雖於眉宇間表示必勝之意氣、而敵出所發、卒爲英法強敵所挫、得三四五位、而止、當古拉布確定第一、大横田確定第三時、日僑應援席、寂然無聲、及見三選手退場、始以拍手送之以慰其最後之奮鬥

百米仰泳 男子 預賽成績

(電通十日洛山磯電)百米仰泳預賽、本日上午十一時舉行、日本清川正二選手、以一分八秒九之成績、迫近美國顧査克之世界記錄一分八秒二、結果如次

第一組
㈠清川正二(日) 一分八秒九
㈡加巴格(美)
㈢崔洛蘭(加)

第二組
㈠薩爾(美) 一分九秒九
㈡古巴(德)
㈢河津太郎(日)

第三組
㈠入江稔夫(日) 一分十一秒三
㈡潘(加)
㈢鮑魯(巴西)

第四組
㈠卡爾横(挪威)一分十二秒七
㈡杳爾瑪斯(美)
㈢湜加(加)

女子 高跳水決賽 美國包辦一二三

(電通十日洛山磯電)本日女子彈板高跳水決賽、一二三等全部、均被美國女軍所佔、
㈠柯爾曼(美) 得分八七分五二
㈡貓爾斯(美)
㈢華維資(美)

日本女子游泳選手

水上得分 日本仍居第一

(電通十日洛山磯電)至本日止、水上運動分數、日本仍居第一、各國分數如下、

國名	百米自由式	接力	四百米自由式	合計
日	一三	一〇	九	三二
美	八	六	六	二〇
法	〇	〇	五	五
匈	〇	三	〇	三
澳	〇	〇	一	一

▼公式順序如下
㈠日錦標(一二) 二等一 三等一 四等一 五等二
㈡美錦標(一八) 二等一 三等一 四等一 六等一

划艇 八人划預賽結果

(電通十日洛山磯電)八人划艇賽第一次戰、本日午後四時在洛濱舉行、第二以下再行比賽、居第一者、取得入選資格、其結果如下、
㈢法……二等
㈣匈……三等
㈤澳……六等

第一組
㈠意大利 六分二十八秒二
㈡英國 六分三十四秒四
㈢日本 六分四十三秒四
㈣巴西 六分五十五秒二

第二組
㈠美國 六分二十九秒
㈡加拿大 六分三十三秒二
㈢德國 六分三十六秒八
㈣新西蘭 六分三十八秒二

雙人斯加爾 美加第一

(電通十日洛山磯電)雙人斯加爾預賽、本日於八人划艇賽之後、繼續舉行、結果如下、
第一組
㈠加拿大 七分二十五秒
㈡意大利
㈢巴西
第二組
㈠美國 七分十四秒六
㈡德國
(僅有兩國參加)

六米賽艇錦標 落於瑞典之手

(電通九日洛杉磯電)本日之六米艇選手權賽划之結果、瑞典之皮斯西號、連勝美國袞亞門號五次、奪得錦標、

劍術 意大利榮膺冠軍

(電通九日洛山磯電)本日劍術選手權爭霸戰之結果、意大利榮膺冠軍、
㈠棉地西(意)
㈡普査德(法)
㈢亞戈斯智片(意)
㈣挪谷(意)
㈤叔麥資(法)
㈥加爾蘭(美)
㈦加塔俊(法)

馬術 調練運動 法國第一

(電通社十日洛杉磯特電)今爲術調練、結果如下、
㈠拉薩琪(法國)
㈡鄺爾翁(法國)
㈢塔溪(美國)

大會第十一日 興味仍在游泳
棍球決賽印度必得錦標

(電通十一日洛山磯電)亞林匹克大會、僅餘三日、興味中心、已爲水上運動所奪、連日擁擠不堪之看台上、已減至三四千人、大部爲對於棍球及其他有特別興味者、故此大運動場中、依然不減開會以來之盛況者、爲出場選手、運動委員、及新聞記者而已、陸上競技、尚有棍球之決賽、但此必爲印度獨佔鰲頭、可無疑義、蓋印度精於斯道、英與比倫、必能爲全東洋增色、此外劍術、已佔優勢、洛山磯德之劍客、意趣佳境、而法意兩國之賽艇、利伐奈之馬術、室內運動場之拳術、均達高潮、尤以馬術、至前次亞林匹克止、有歐洲獨舞台之觀、今年日美兩國、均率駿馬參戰、其勢殊未可侮、勝負之數、未可知也、足日興味最深者、當爲男子千五百米自由式預賽、欲得水上霸權而參戰之日本各選手、如牧野、北村、石原等、謂必發揮其得意之長泳、以雪四百米之恥、而阿根廷佐利拉選手、爲保持本人所作成之世界紀錄、不被他人壓倒起見、故放棄四百米、而集中全力於千五百米、法之龍王達利、屆時必呈壯觀、林匹克屆第一位、此次四百米作成世界新紀錄之古拉布、澳之查爾頓、亦非易與者、二百米蛙式、日本爲紀錄保持國、最有希望、鶴田、小池、中川、輝以必勝出場、意氣軒昂、惟芬之萊茵戈爾、加之史班斯、亦係勁敵、男子百米仰泳、本日行複賽、以清川昨日之紀錄觀之、亦大有望、惟美之加巴、薩爾等、亦係於斯道三折肱者、冠軍之爭、必爲日美兩隊、

正始小足球 三比〇勝曦光

正始與曦光兩小足球隊、昨日下午四時、挑戰於市一體育場、各執所長、長朗抗爭、結果、正始奮進、曦光堅守、兵失利、比數三對〇、

扶輪杯決賽 今日開幕
中英爭錦標
第一戰單打兩組 下午四時半舉行
—在中華網球場—

第三屆扶輪杯上海萬國網球賽、預賽已告結束、中英兩國、各持其三軍用命、先後淘汰葡美、取得決賽資格、定於今日下午四時半、在中華網球場、舉行第一幕決賽、計有單打兩組、同時交鋒、我國戰將、蓄養日久、厲兵秣馬、以逸待勞、當不讓彼邦健兒、猖獗綠茵場上也、秩序列左、
㈠林寶華(中) 對透納(英) 下午四時半
㈡鄭兆佳(中) 對史篤克(英) 下午四時半

全國體育會議
討論範圍共分六項
提案已達一百九十餘件分爲二十類

(本報十一日南京電)全國體育會議討論範圍已定、㈠學校體育、㈡公共體育、㈢兒童體育、㈣女子體育、㈤國術、㈥體育行政等六項、
(本報十一日南京電)全國體育會議、定十二日在教部開八次籌備會、
(本報十一日南京電)政息、褚民誼十二晨可抵京、下午出席體育籌委會、當日夜車赴滬、

全國體育會議、准於十六日上午八時至十時、在勵志社行開幕典禮、會員來京者、自十三日起、十五日止、每日上午八時至下午五時、可向教部報到、十六日以後、即在勵志社報到、該會籌備會、每星期開會一次、現因逼近會期、本星期除星期二(九日)開過籌備會外、本星期五(原定十二開會、十日教部主管司科長彭百川接籌備會主任委員褚民誼自北平來電、云灰日乘車、文日可到京、請於文下午召開體育會籌備會議、故第八次籌備會、改於十二日開會)再開籌備會、以便討論待議各問題、該會截至十日止、收到提議案已有一百九十餘件、現視其性質、共分爲二十類、出席會員截至十日止、已九十餘人、前次統計占十九省市、現廣西及東北大學亦有代表參加、茲將會員名單錄下、

▽籌備委員
褚民誼行政院祕書長(籌備委會主任委員)、周亞衛、字普文、訓練總監部副監、黃明道、上海大達銀行行長、中華全國體育協進會董事、吳蘊瑞、字麟若、國立北平師範大學體育教授、(籌備委員兼方案編製委員)、張之江、字子薑、中央國術館館長、郭心崧、字仲岳、浙江平陽

▽方案編委
籍、教部高等教育司長、顧樹森(字蔭亭、江蘇嘉定、教部普通教育司長、李蒸、字雲亭、河北灤縣、教部社會教育司長、彭百川、江西、教部社會教育司第一科長、陳石珍、江陰、教部參事兼代高等教育司長、鍾靈秀、字嶽雲、江西遂川、教部社會教育司第一科長、代理社會教育司長、袁敦禮、字志仁、國立北平師範大學體育主任、郝更生、東北大學體育主任、(方案編製委員兼代表青島大學)

▽體育專家
張伯苓、南開大學校長、杜庭修、張信孚、中央大學體育科主任、馬約翰、方萬邦、董守義、馬良、吳鑑泉、徐致一、陳凌雲、劉慎旃、張詠、李淑清、張匯蘭、許民輝、謝似顏、徐炎之、馬巽伯、顧毅若、北平女子文理學院教授、張元秩、陳家驥、許禹生、北平體育研究社社長、

▽機關代表
張福銓、廣東順德、鐵道部科長(鐵部代表)、(以下某部代表略)劉瑞恒、河北天津、內政部衛生署長兼禁烟委會委員長、凌道揚、廣東寶安、實業部簡任技正兼中央模範林區管理局長、王

▽各地會員
深民、貴州、訓練總監部上校處員、王體榮、福建閩侯、交通部技正、孫銘修、無錫、中央民衆運動會幹事、楊克敬、貴州、陸軍軍官學校代陽童子軍司令部總幹事、汪強、上海、中央陸軍軍官學校體育總教官、陸軍軍官學校代表、(以下凡需明某校某館職教員除另代表其他機關須加註明外、餘均省略、即表示代表本身校館)邵汝幹、崑山、南京市社會局第三科員、盧頌恩、浙江餘姚、中央政治學校體育指導員、陳偉成、交通大學管理學院院長、體育委員會主席委員、石殿峯、西藏會議代表、(青海教廳代表)李劍華、東北大學國術教授、仲達、武進國民革命軍遺族學校體育主任、吳邦偉、無錫、江蘇省立鎮江公共體育場長兼全省體育指導員、(蘇教廳代表)、陳泮嶺、河南省國術館長、王子佩、河北武清、察哈爾教廳督學兼省體育協會常委(教廳兼國術館代表)周滄、字叔禺、雲南鄧川、教育部祕書、(雲南教廳代表)張培森、甘肅皋蘭、甘肅學院體育主任兼省社會教育推廣處體育股主任、(甘教廳代表)吳志毅、江西南城、江西省立民衆教育館體育部指導員、曾紹興、江西金谿、北平師範大學體育系教授、張貽先、山東蓬萊、青島市教育科長兼體育指導員、王叔翹、蕪湖、安徽省立公共體育場長兼教廳體育指導員、(教廳代表)沈昆南、大夏大學體育主任、王庚宇、亦民、丹陽、江蘇省教育學院衛生館育管理法講師、章輯五、濟武、河北天津、南開大學體育課主任、胡維藩、無錫、軍政部航空學校體育教官、王壯飛、上海市第一公共體育場長、(上海市教局代表)陳參漁、嘉定、東亞體育專科學校校長、王立鑑、(貴州教廳代表)市國術館董事、郭紹琦、(河南教廳代表)尚樹梅、字遜三、山東利津、山東省立民衆體育場長(山東教廳代表)趙宗綱、山東益都、齊魯大學體育系主任、黃來庚、山東臨朐、山東國術館副館長、沈梅君、浙江平湖、陝西省立第一職業學校體育指導員、(陝西教廳代表)徐英超、浙江紹興、浙江大學體育部主任、陳肇謨、暨南大學體育主任、李濟元、河北定縣、同濟大學體育主任、趙文藻、河北省教廳督學兼體育委員會幹事、耿順卿、河北省立法商學院體育主任、黃炳坤、福建思明、廈門大學體育主任、林陸南、字龍如、福建閩侯省立公共體育場長、(閩教廳代表)陳柏青、杭州浙江省立體育場長、(浙教廳代表)諸培恩、靖江、之江大學文理學院體育主任、冷杰生、(四川省國術館代表)袁文臧、湖南湖北省立第一中學體育教員(湘教廳代表)鄔普池、北平市國術館總務副主任、吳國南、(中法國立工學院代表)孫和賓、大同大學體育主任、吳桐、字子琴(綏遠托克托、綏遠體育指導員(教廳代表)、彭三美、浙江大學體育主任、王耀東、北京大學體育主任、彭文餘、光華大學體術館副館長、蘇景由、浙江省國術館副館長、黃鑑明、廣東、金陵女子文理學院體育主任、張學良、福建、福建協和學院體育主任、黃靜森、廣西、廣西省立第一體育場長、(教廳代表)

▽開會日程
▼八月十六日
上午八至十時 開幕典禮
上午十至十二時 第一次大會
下午二至四時 各組審査會
下午四至六時半 謁陵並參觀中央體育場
▼八月十七日
上午八至十二時 第二次大會(中間休息十五分鐘以下準此)
下午二至六時 各組審査會
▼八月十八日
上午八至十二時 第三次大會
下午二至四時 各組審査會
下午四至六時 參觀國術體育表演
▼八月十九日
上午八至十二時 第四次大會
下午二至六時 各組審査會
▼八月二十日
上午八至十二時 第五次大會
下午四至六時 閉幕典禮

夏季運動新書

游泳訓練法
◀布面精裝(插圖一百十幅) ◀定價二元四角(九折) ◀函購掛號郵費一角六分
本書係上海青年會游泳指導錢一勤君精心傑作。詳述練習游泳各式程序。跳水技術。救生方法。比賽祕訣等。並附游泳照片一百十幅。名貴非常。爲中國唯一游泳書。練習游泳者。讀之如得良師之指導。易於成功。

網球訓練法
◀定價五角(九折) ◀函購掛號郵費一角一分
本書爲第九屆遠東運動會中華網球隊指導馬德泰君所著。對於網球之基本訓練。比賽臨陣方針。及網球祕訣等。無不詳細說明。附插圖三十餘幅。係上海網球名將余田光君表演。姿勢正確。爲中國空前之網球專書。

世界網球名家獲勝祕訣
◀定價四角五分(九折) ◀函購掛號郵費一角一分
本書係世界聞名之馬迪夫人。海倫璐各白女士。鐵爾登三網球名將所合著。敘述本人數十年之練習經驗。及比賽克敵方法。獲勝祕訣。書內並附三人之拍球姿勢照片。凡網球員。欲比賽獲勝者。不可不讀此書。

●游泳規則。網球規則。每冊實價一角(郵費掛號九分) ●另有體育書籍二十餘種。及各種運動規則。書目備索。

上海四馬路錦繡里口一〇一號 上海勤奮書局出版 歡迎同批發行

南高東大中大 體育科畢業同學會成立

南高東大中大歷屆體育科畢業同學、服務全國、平日向少聯絡、本日八日下午二時、特假母校體育館開會、組織同學會、茲將會議紀錄、探錄於後、

○出席○ 吳邦偉、王子鶴、金兆均、郁鵬元、戴文廷、趙富臣、吳德懋、王復旦、袁宗澤、吳蘊瑞、李繼元、張鍾藩、王富臣、陳陵、周銘璋、章祖念、沈浩廷、蔡紹遠、朱士芳、劉甲元、陳魁、吳中俊、張恒、王叔潮、黃伯斌、趙秉恒、劉昭勤、王子龍、邵可羨、劉席者何家聲、趙宗鐸、張信孚、主席張鍾藩、吳麟若、紀錄王子鶴、

○報告○ 由本科主任張信孚先生報告本科近幾年來設施方針、及本科在中國體育界之地位、並此次召集畢業同學會之意義、更希望本科同學會能早日組成、藉以聯絡感情、探討學術、其於本科前途、中國體育界前途、均有莫大關係云、

○議案○ ㈠關於同學會本身方面之提案、㈠組織本科畢業同學會案、議決即時組織、並公推吳蘊瑞、金兆均、張鍾藩三君、即時起草本科畢業同學會簡章、於本晚會員叙餐時提出討論、並即正式宣告成立㈡通過本科畢業同學會簡章、逐條精密討論、決議通過、㈢選舉本科畢業同學會職員、依據本會簡章第五條之規定、票選金兆均(二十七票)、陳振鵬(十六票)、張鍾藩(二十五票)、邵汝幹(十四票)、吳德懋(十二票)等五人爲本會本屆職員、㈡關於母校體育科方面之貢獻、㈠請母校體育科將來對於招收新生、最好能注重於性的方面案、議決建議於母校體育當局、㈡體育科應實行標準運動、以期各項運動之平均發達、並注重體育理論上基礎的學科案、議決建議於母校體育科當局、㈢體育科同學之訓練、於學術各科、均應注重外、對於「信仰」「熱忱」「努力服務」之精神、亦應注重案、議決建議於母校體育科、㈣母校實驗學校體育功課、應由體育科主持實驗案、議決建議於母校體育科當局、㈢關於全國體育會議方面之提案、㈠本會各會員提案甚多、限於時間、恐難一一討論、請組織「提案審查委員會」、以便從速集各項提案、加以審查及整理案、議決通過當推定金兆均、陳振鵬、吳德懋、邵可羨、張子常五君爲提案審查委員、

優游盃 下星期五可結束
余田光冠軍聲高

優游盃網球賽、於下星期內、極爲可望結束、今後之比賽、極爲重要、刻下成績、仍以余田光之冠軍、呼聲最高、其餘如錢耀彬、屠開元、梁官英、劉鏗、梁德光等、均須出最後之奮門、方可定奪亞軍及三四軍、今日只有兩組比賽、秩序如次、
汪民視 對 程貽澤 下午四時半
梁官英 對 馬安權

明園賽泳 今晚八時舉行

轟動全滬、引起各國人士所注意之中西游泳大比賽、定今晚八時、在明園游泳池舉行、參加者有中、美、英、法、日、俄、波蘭、希臘等八國、人數達一百五十餘人、今因報名人數過多、以限於技術而爲便利辦事起見、訂立數條於下、此次比賽之發起、含有萬國選係、故參加者、務須注意成績、㈠五十米自由式(最劣之成績爲四十秒)㈡一百米仰泳(一分十五秒)㈢二十五米自由式(女子)(三十秒)㈣二百米自由式(一分十五秒)㈤二百米蛙式(卅五秒)㈥二十五米女子仰泳(卅五秒)㈦二十五米女子蛙式(四分五秒)㈧四百米自由式(九分)㈨浮水比遠㈩花式跳水、如自量成績惡劣、請勿參與比賽、大會職員、顧問爲濟華氏、總幹事俞斌祺、司令陳宇澤、總報告洪奮三、計時長王建新、記錄楊偉良、吳海颺、吳學禮、鮑冷雪、裁判阿立克生蓬等、比賽員召集點名及發布徵等、爲明園總辦事處、時間爲七時至七時卅分、過時不再補發、獎品、由西門標準公司定製、每項一二三名、分金銀銅三種獎章、華人得分者、由聯華毛織廠送脫水三輪牌游泳衣一套、賽畢當場給獎、

教育新聞

中大十月九日開學
並定一日舉行甄試 整委會決移滬開會

(本報十一日南京電)中大定下月十日開學、擬於一日決行甄別試驗、錢天鶴電滬、促李四光返京主持、
(本報十一日南京電)教部息、中大整委會因蔡一時不能來京、決移滬開會、竺可楨錢天鶴十二日夜車赴滬出席、
(本報十一日南京電)中華教育會十一日開理事會、反對裁併中大農學院森林科、決提出整委會、請仍繼續維持、
(本報十一日南京電)中大教育學院長黃建中、十一日由漢到京、即至中大教部晤商一切、

湘教廳電促朱經農涖任

湖南教育廳長曹典球、電教部吳研因科長、請轉催新教廳長朱經農涖任、吳已快函齊魯大學、將原電轉朱、電文如下、教育部吳研因先生轉朱經農先生鑒、兒老病不勝職責、得弟爲繼、公私交慶、現湘境安謐、芸芸固治、教費有着、別無困難、務乞即日惠臨、俾卸仔肩、以慰多士、曹典球叩庚、

抗日傷亡官佐子女 得請求免費入學
—教部通令各省市教廳局—

教育部通令各省市教育廳局云、案准行政院祕書處函開、「奉諭江蘇省立實驗小學教職員聯合會呈請令行教育部通飭全國學校對於抗日陣亡將士遺族予以優待一案、應交教育部核辦、函達查照」等由、業經本部以「查革命功勛子女就學免費條例第一條載、凡革命功勛子女已入公立學校、而家計貧苦不能擔負費用者、得依據本條例請求免費」、又第四條規定革命功勛分爲二項、其第二項載「依國民政府戰事撫邺暫行條例、得有撫邺之官佐士兵、但臨陣受傷一項、以身體殘廢不堪任事者爲限」等語、此次抗日陣亡及受傷殘廢之官佐士兵、似合於革命功勛之規定、其子女就學、擬請援照上項條例准予請求免費、以慰忠魂」等語、呈奉行政院核示在案、茲奉行政院指令內開、「呈悉、應准如議辦理、仰即知照、此令」等因、奉此、除分令外、合亟令仰轉飭所屬公立學校知照、此令、

訓監部積極促進各校軍訓
入學試驗加軍事試題

(本報十一日南京電)訓監部積極促進各學校軍事訓練、擬定鼓勵辦法兩種、㈠入學試驗、加軍事試題、㈡軍事學分、與各科並重、

教部嘉獎市教局
爲辦理難民教育

一二八戰事發生後、戰區難民、由本市各團體營救來滬、設所收容者、先後達十餘萬人、而常期留養者、亦數萬人、市教育局以全部難民中失學兒童及成年失學者、約佔半數以上、特利用機會、施以相當教育及灌輸抗敵救國意義、並編輯教材二十二課、每課各附圖畫、含意均極警惕、教育部以該局在淞滬日期內、利用機會、施行短期民衆教育、殊屬可嘉、昨特指令嘉獎

中華農學會年會要訊
編定年會日程 聘定大會職員 發出到會須知

中華農學會本年第十五屆年會、已決定八月二十九日至三十一日假無錫江蘇省立教育學院舉行、已誌前報、民族社記者昨特往該會探詢年會籌備情形、得悉該會近日籌備倉忙、報到會員已達百餘人、送請登記之大會提案、及論文、陸續收到不少、茲將該會年會日程大會職員、及到會須知等探錄於下、

○年會日程○ 年會日期決定八月二十九日至三十一日、日程於后、第一日(二十九日)下午四時起註册、第二日(三十日)上午八時起、宣讀論文、下午二時起、討論農業問題、報告會務、選舉司選委員、七時會員聚餐、第三日(三十一日)參觀游覽、計分四組於後、㈠工廠組、參觀附郭之紗廠麵粉廠及絲廠等、㈡蠶業組、參觀江蘇省蠶業取締所、江蘇省蠶業試驗場、及乘便遊覽惠山、㈢農村教育組、參觀江蘇省立教育學院附設之實驗區、及民衆教育館、㈣游覽組、游覽黿頭渚、小箕山及梅園等處、

○重要職員○ ㈠名譽主席 高踐四、㈡主席 許璇、錢天鶴、佘濟寬、劉運籌、唐啟宇、唐昌治、黃枯桐、陸費執、吳覺農、鄒秉文、梁希、陳方濟、孫恩麐、王善佺、董時進、湯惠孫、胡昌熾、沈宗瀚、陳嶸、㈢各股委員、總務股王舜成、顧復、李積新、王啟仙、周汝沆、華士巽、薛明劍、儲勁、吳福楨、易廷鑑、倪紹雯、丁松林、張自方、鄒景衡、楊庚春、會計股、陳方濟、吳福延、孫尚良、文書股、唐志才、蔣惠生、安士堯、包容、周汝沆、鄒均、論文股、梁希、唐啟宇、李德毅、蔡無忌、傅煥光、孫文郁、張履鸞、廖家楠、吳耕民、王金吾、朱鳳美、過探先、[illegible]、董時造、沈宗瀚、討論股、(1)農政、劉運籌、(2)農業教育、許璇、(3)糧食、黃枯桐、(4)蠶桑、鄭壁疆、(5)森林、吳憬、議案股、陸費執、童玉民、陳植、黃希周、交際股、王舜成、顧復、李積新、王啟仙、華士巽、薛明劍、儲勁、吳福楨、邵德馨、陳燕山、易廷鑑、倪紹雯、丁松林、張自方、鄒景衡、楊庚春、廖家楠、黃俠民、㈣年會籌備委員、主席錢天鶴、委員劉運籌、唐啟宇、胡昌熾、沈宗瀚、曾濟寬、陳嶸、無錫籌備委員、主席王舜成、委員顧復、唐志才、李積新、王啟仙、華士巽、薛明劍、儲勁、吳福楨、易廷鑑、倪紹雯、丁松林、張自方、鄒景衡、楊庚春、

○到會須知○ ㈠本會因鑒於今後社會之趨勢及本會使命之所在、自本屆年會起、變更方針、其最重要者爲次之三項、1縮短開會期間、2注重宣讀論文及討論農業問題、使年會爲學術化、3不應各公私團體之招待、亦不邀請各團體參加開會式、實免浪費寶貴之時間與金錢、㈡根據上述意旨、務望諸會員多預備論文到會宣讀、及農業上問題、以資討論、㈢年會地點、決定假無錫江蘇省立教育學院舉行、其詳細地址電話及電報掛號等於后、院址—無錫通惠路、電話—九四九號、電報掛號—三〇四六號、㈣年會期間、會員膳宿由會供給、其住處在教育學院寄宿舍內、蚊帳鋪蓋、自已携帶、如有不願住宿該院者、即請住於學院附近之旅館、惟費用自理、㈤會員到會時、須先持會員證向註冊處註册、同時並繳納年會費三元、及二十一年度常會費三元、換取年會徽章、以便出席、㈥會員赴會乘搭火車時、請以所持之乘車證明書、向該站換購減價車票、乘車至無錫車站、八月二十九日下午、由本會派人在車站接待、並備有年會旅館爲憑、茲將購買車票時應注意事項列后(1)往届年會會員乘車來回車票、均照五折計算、如係單程、則按七五折計算、(2)如在本年已在照例請求、(3)臨京滬路乘車時、請注意星期六及星期日無減價優待、(3)臨購買車票時、車站如盤詢籍貫等、請照台端原有籍貫回答、以免外悞、而生枝節、(4)會員赴會、有經過兩個線或三個路線者、如由杭州至無錫、則爲京滬杭兩個路線、其餘類推、本會當視會員經過路線之多寡、同時寄奉乘車證明書若干份、以備作每個路線換變車票之用、此點請特加注意、㈦凡關於年會事務、有須本會接洽者、請駕臨或惠函南京本會事務所、當詳細奉告、

○發給車證○ 又該會關於優待會員乘車事宜、前鐵道部公函、迄今未復到、現在向催促、一俟覆准、因會期在即、擬將車證將會員集中之地、用快郵寄在一處、凡已預備赴會之會員、可前往領取、其餘散處會員、仍直逕行郵寄、茲錄代發給車證之機關及經辦會員住址於后、南京總會、鎮江童玉民、江蘇省立女子蠶校、上海吳覺農、英租界博物院路十五號、覓橋梁希、浙江大學農學院、杭州許璇、杭州學士路學士里一號、北平廣宏正、北平大學農學院、青島葛敬應、青島農林事務所、廣州分會、南昌朱部、江西分會、江西省立農業改良場、廣州鄔植儀、[illegible]、一星期內往所在地、代辦發給車證之處、領取乘車證、萬一乘車事項臨時發生問題、該會當再通告云、

學校消息

○復旦實中○ 上學期以受戰事影響、移杭開學、職員、現已遷回江灣原址、校舍鳩工修理、業經恢復原狀、刻正積極致力於擴充圖書館實驗室及標本室等各項設備、又上學期遠道不及到校學生、紛紛請求回校報名登記者、已頗不少、特設高中普通科一二年級及商科一年級春季始業班、該校以初中部學生、年齡較小、通學往返不便、特在康腦脫路五十五號(戈登路西首)設初中部、該處圖書館運動場標本室及宿舍教室、均已佈置完竣、遠近學生報名者、甚爲踴躍云、

○浦東中學○ 六里橋浦東中學、自新校長吳祥龍接事以來、即根據校董會之整理計劃大綱、積極進行、籌備已大致就緒、該校歷史悠久、向以注重自然科學見稱、圖書儀器等設備、均臻完善、吳校長爲科學界知名之士、此次以校友而出長母校、除對數學訓管主張嚴格外、仍以注重自然科學爲教學中心、聞其聘請教職員、非常鄭重、在著名之大中學服務有年、成績優異者佔多數云、

上海 職業指導所徵求人才

上海職業指導所、現受本市汽車公司托招男職員多名、以年在十八歲至三十歲、能說普通英語、家境清寒、肯耐勞苦而具有工人身手者爲合格、每日工作八小時、月薪約三十元、願就者可即日向法租界華龍路八十號該所與甘純權君面洽、又該所甘君鑒於社會建築人才之需要、特設建築科、教授初學建築青年、以供社會需要、一切章則、亦可向該所甘君接洽云、

公共租界 公共汽車昨晨罷工

起因爲公司不履行加薪諾言　工人組罷委會發表罷工宣言　公司開除罷工工友

公共租界英國中國公共汽車公司全體售票員等、反對公司不履行增加工資之諾言、及要求恢復被開除之工人、於昨晨實行罷工、組罷工委員會、發表宣言、提出條件、公司臨時舉行董事會、勉强維持通車佈告、將罷工工人一律革職、形勢甚爲嚴重、茲錄詳情如下、

▲醞釀經過▼　全體售票員反對公司壓迫、曾於去年相率罷工、奈因環境惡劣、宣告無條件復工、本年六月間、公司廠長兼車務總管蕭達特、曾與工人代表直接談判、如工人不揩油、則由公司增加工資、當時工人代表聲明增加工資後、決不揩油、本月八日起、公司將一、九、十、等三路公共汽車改爲分段售票、並通告工人云「茲因售票員等舞弊之風、日甚一日、本廠長等已向代表等屢加諄勸、在售票員不能悛改舞弊以前、勢無加薪之可能、中日戰爭之後、營業一落千丈、本公司猶照常保守全體職員、未加裁撤、此尙堪告慰諸員者也、故此後售票員等苟能力自振作、永不舞弊、以襄本公司之不逮、則本公司當重加考慮、以裁酬賞、左仰售票員等一體知悉、切切此佈、廠長蕭達特、」

▲提出條件▼　售票員對於公司之佈告、甚爲憤激、認爲公司不履行加薪之諾言、並特於前日假九雲軒茶館招待銅匠、開車、查票等代表、討論致行動辦法、各部一致要求、簽訂罷工合同、對售票罷工表同情、茲錄其條件如下、(甲)賣票條件、(一)不得開除一個工人、畢爾所開除工人、一律馬上恢復工作、(二)增加工資到四十元、每年增加三元、(三)恢復銅板電、按照原有數目標準發給、罷工期工資照給、(四)一律掉換新卡、以後每六個月掉換一次、(乙)查票條件、(一)增加工資最低到五十元、(二)工作不得過八小時、(三)恢復六十六號查票工作、開除畢爾、(四)停職發退職金之工資一年、

▲組罷委會▼　前晚售票員舉行聯席會議、組織罷工委員會、內部分主席團、秘書處、宣傳部、糾察部、交際部、交通部、及基金保管委員會、當即選出各部主任暨主席基金委員等、頒布罷工命令、開始徵收工基金、售票員每人繳基金一元、決定十一日上午五時起、正式罷工、全體糾察部一律出防、設立罷委辦事處、暨各間代表分辦事處、

▲命令罷工▼　罷工委員會前晚宣布十一日起罷工後、當由交通隊分別通知、並在近水樓茶樓開緊急大會、議決推派代表四人、向外灘總公司提出條件、同時動員、全部羣衆參加、糾察隊準備以武力驅逐破壞罷工的白俄、懇切聯合銅匠開車全部工人一致行動、茲錄罷工宣言摘要如下、「帝國主義在戰後加緊壓迫工人的事實、指出增加車資加緊剝削中國乘客、一致向工人和乘客進攻、復述白俄破壞工人利益、是資本的走狗、最後宣言此次罷工是爲工人本身爭條件、爲中華民國爭光榮云云、並懇切要求各界與全上海工人予實力的援助、

▲車輪停駛▼　昨日上午五時、全體售票員、及高級售票、奉罷工委員會命令、實行罷工、於是各路公共汽車、一路靜安寺至靶子場、二路二洋涇橋至靶子路、三路曹家渡至南洋大學、四路靜安寺至虹橋、五路北車站至三茅閣橋、六路提籃橋至靶子場、七路曹家渡至北新涇、九路靜安寺至電燈廠、十路曹家渡至引翔鄉、及ABCDE特別快車、A一專車、靜安寺至外白渡橋、因售票之人、不得已完全停駛、

▲董事會議▼　英商中國公共汽車公司、於昨日上午十時舉行臨時緊急董事會議、首由廠長蕭達特報告工人罷工情形、當場議決、(一)通告罷工工人、十一日脫班不到者、一律革職、(二)設法恢復各路公共汽車行駛、以利交通、

▲公告各界▼　英商公共汽車公司、昨日發表公告云、竊自本公司改行分段價目以來、售票員以舞弊之機可乘、隨於今晨(八月十一日)全體脫班而行無條件罷工、致本公司祇得行駛極少數之車輛而使社會人士深感不便、殊覺無任愧歉、在最短時間而於可能範圍以內、本公司當竭力使車務交通恢復原狀、以副各界之厚望、

▲全體革職▼　英商中國公共汽車公司、昨午佈告云、售票員凡於八月十一日脫班不到者、作爲開革論、其各將號衣及另星物件繳進此佈、廠長兼車務總管蕭達特、

▲誓不復工▼　記者昨晤罷工委員會委員、據發表談話云、公共汽車賣票開車查票揩地銅匠等各工人、生活痛苦異常、平均每月工資在二十元以下、自滬變事起、公司大批開除工人、如在最近九個月內所有舊售票員、幾於全部更換、公司復開除開車二人、查票一人、幷實行改換票色、增加車資、加重工人工作、以致工人忍無可忍、提出條件、公司毫無誠意接受、反準備全部開除、於是不得已宣告罷工、以促公司覺悟、現公司竟佈告革除罷工工者、但罷工工人、決誓死奮鬥、不達目的不復工云、

▲勉强通車▼　公司於昨日下午一時起、爲維持通車、利便交通起見、由查票稽查擔任售票工作、勉强行駛、一路十四輛、A一六輛、二路五輛、五路四輛、九路二十輛、A二輛、B一輛、C二輛、D一輛、其餘均仍停駛中、於下午八時、提早進廠、至於康腦脫路公司門口、由市公安局六區警士及戈登路捕房探捕駐守、以資保護、

三友實業社 工人與探捕衝突

工人受傷七名被捕三名　向市政府請願傍晚始散　社會局昨召集問話調解

引翔鄉三友實業社工廠宣告停業後、全體工人、要求開工、以致發生糾紛、雖經黨政機關再三調解、迄今仍未解決、工人因公司減發工人伙食費、昨晨馳往南京路門市部請願、以致與西捕發生衝突、受傷七人、當時形勢嚴重、交通斷絕、下午全體工人、赴市府請願、傍晚始散、茲誌詳情如下、

▲減發伙食▼　三友實業社滬廠停業後、曾由市府命令公司維持伙食費、經社會局決定爲每日一百二十元、迄今已發至第七星期、在第六星期時、公司認爲住廠工人已減少、堅持伙食費要求減爲每日八十元、經社會局詳查後、曾勸告再行勉强維持、於是全[illegible]、結果社會局勸令姑先領取每日一百元、即每期七百元、前日工會夏中昭偕同社會局朱圭林赴公司領第七期伙食費時公司堅持每期僅七百元、不允再補、

▲包圍請願▼　嗣工會夏中昭返廠中向工人報告後、全體工人以區區每日一百二十元伙食費、尙不能維持一千二百餘工人之生活、今若再予減少、不啻置工人於死地、於是於昨日上午八時、自動集合二百五十餘人、擁至南京路三友實業社門市部請願、要求(一)工人伙食費、每日至少一百二十元、(二)從速開工、以維工人生計、及至上午九時、抵門市部登樓、於是樓下舖面二樓三樓、均被擠滿、門首以竹布書中英文『我們爲吃飯問題而爭』、『請第三者勿來干涉』之標語、

▲發生衝突▼　工人請願時、老閘捕房之特別西捕、人在門首所掛之標語、曾得公司允許否、門市部職員、當答未得許可、係强制的、於是該西捕即往報告、隔二十分鐘後老閘捕房特派中西武裝探捕四十餘名馳至、將請願工人驅逐、傷工人到捕房、當時工人允全體到捕房、屆時西探捕忽加阻止、並用武力將三樓工人驅至二樓、由二樓驅至樓下舖面、及至樓下時、工人與巡捕發生重大衝突、頓時秩序大亂、盃椅等、悉爲武器、探捕見工人衆多、當狂吹警笛鳴援、

▲交通斷絕▼　當時工人巡捕衝突時、三友門市部門首、南京路異常混亂、附近探捕聞警馳到、當時南京路西至浙江路、東至福建路一帶、交通斷絕、各種車輛、完全被阻停駛、直至十一時許、始恢復原狀、

▲被捕即釋▼　衝突時、工人羅愛林等七人、爲巡捕擊傷、門市部玻璃櫥窗擊碎三塊、櫃枱被擠損、當時被捕工人三名、拘入捕房後、巡捕見工人離門市部後、當將鐵門緊閉、禁止工人出入、經捕頭分別訊問後、以工人尙屬初次、且非主動者、當嚴予訓斥、旋即開釋、

▲市府請願▼　請願工人、見門市部鐵門已閉、即雇搬場汽車齊赴市政府請願、時已下午一時許、同時留在廠內之工人聞訊後、即馳往市府、要求(一)嚴令發給伙食費、每日一百二十元、(二)懲辦兇手、當由祕書王紹齋、飭推派代表杜壽田、包伯義、宣禮和、萬權法、張庭良、陳新之、龔煥山、王學翠、秦長庚、洪奚說等十人進見、對於工人要求、允即查明辦理、並以電話通知社會局調解、股主任王先青、馳往向工人代表勸告、並解釋一切、及至下午六時三十分、始由工人代表勸告工人、先行散去、

▲當局問話▼　該廠停業糾紛、社會局指定會計師查賬、連日並與市黨部及市政府會商處置辦法、以求早日解決、昨日下午、爲召集第七區棉織業工會及三友實業社代表問話之時、三時工會推派代表夏中昭秦海晏馳往社會局、適股主任王先青赴市府未回、當由朱圭林接見、作簡單之詢問、但公司代表、以缺席未到、

▲公司聲明▼　三友實業社昨發表聲明云、三友社因一二八案、工廠被日軍佔用、旋於五月三十一日退出、即於六月二日被工人數百名進駐、要求開工、並救濟伙食、市政府勉依請願、囑令公司暫時維持、酌予救濟、並由社會局於六月間由公司商定每天暫給一百二十元、如是每星期領去八百四十元、已至五星期之久、公司方面、以迭接報告、工人因日久未能解決、自動離廠者、頗不乏人、且爲時已久、與暫時意義不同、呈請社會局酌減支給、經社會局派員調查後、向公司接洽、改爲每天一百元、上星期即按此數領取、前日(十日)工會代表夏中昭偕同社會局代表朱圭林、續領去七百元、不料忽於次日即十一日突有工人數百名擁至南京路門市部、玻璃張貼標語、當被暗探巡捕等上前干涉、幾至動武、旋被捕去三人、事後經理人到所、始知顚末、至被捕工人、聞捕房以尙屬初次、且非主動之人、隨即從寬加以開導、着令日後不得再有此項無意識之舉動、致干未便云、(工會亦有宣言發表、茲從略)

納稅會函工部局 考慮電話加價事

按上自動機非即效能完全　社會經濟如此不堪增負擔

公共租界納稅華人會、昨函工部局總辦云、逕啓者、准上海市市民聯合會函開、查上海電話公司自本年七月一日起、電話使用費、住宅者每年由銀四十二兩加至六十五兩、商業機關者、每年由七十八兩加至一百另五兩、且須追溯至本年三月二十七日起加、然雖經事前貴會之反對、然未見公共租界工部局重視納稅人代表機關之意見、竟予以核准其唯一之理由、則爲受該局與該公司前二年所訂合同之束縛、不得不照奇生氏報告辦理等情、而對於市面之衰微、社會經濟之窘迫、未之顧及、僅顧該公司年有八厘加二厘共一分利益、實屬有失公允、夫國際條約與合同效力之强弱、凡有法律常識者、類能言其前者强而後者弱、國際債務之契約、與該局及該公司所訂合同、其效力當相等、乃美國胡佛總統以世界經濟之窘迫、經債務國之請求、於去年實行戰債延期一年、對於債權契約、亦皆放鬆、今年七月九日、歐洲洛商會議、在英首相麥克唐納氏『公共之繁榮、有賴於各個繁榮』之原則下、將萬歲里約規定德國之賠償金、經陶威氏與楊格氏所定之數目、大爲削減僅及楊格氏數十分之一弱、且三年後須視商業恢復後再爲發行此項債券、更有十五年內不發行、可永不發行之規定、是歐美政治家何等明了『使各個繁榮維於不敝』、方能使公共之繁榮、亦維於不敝』、願將國際條約變更、而謂工部局案諸公、見不及此、不能與上海電話公司情商、變更難其信之、說者謂該局之唯一目的、在使公共事業之機關、常處於特別優越之地位、至於納稅人之利益、尙在其次、本會固不以爲然、不過證以電力公司之加價、與電費三月一收、改爲一月一收、之不發還三分之二之押櫃金、及自來水公司之加價與使用水表制、致水費比前增加七培以上、而於社會經濟窘迫、市面衰微之秋、「部局亦如對電話公司之要求、[illegible]機予以核准似未易間執上述說者之口、貴會爲界內納稅人之代表機關爲特函請查照力爭達到取銷電話加價之目的爲荷等因、准此、本會將社會經濟凋敝原因、致函貴局、表示反對、雖經惠復、已經董事會考慮等由、而考慮之結果如何、未荷見示、殊爲遺憾、至於市民會之意見、本會認爲頗有理由推本會當有補充一點、即『按上自動機』而仍不易與人通話、是否『效能』上即可稱爲『滿意』、且『不溯既往』、爲法律上之原則、而今欲追溯及於三月二十七日起加價、本會實與大美晚報意見相同、且有於修理二年期間、常因窒碍不能通話之用戶、一經三月二十六日按上自動機、即欲分之負擔加價、而於其二年間有名無實之損失、完全不顧、其於公允方面、亦欠斟酌、宜乎上海電話公司特撥鉅欵、重價多備技匠、趕緊按上自動機、以避免延期之處分、蓋深悉貴局所認爲滿意者、作『按上自動機』解、而非作『效能完全』解也、於法理事實及經濟狀況上觀之、電話加價、在此現狀之下、實不可行、相應函請貴局再行考慮與該公司協商取銷、俟效能完全、社會經濟復原之後、再[illegible]

市府抗議書昨發表

日本報揑造巡警脫逃　請日總領嚴令各報予以更正　並飭以後注意應予慎重登載

自本埠日文報紙登載八字橋公安局分駐所巡警脫逃新聞以後、其他謠說隨之滋生、閘北人心、因此又爲浮動、市府以此事全屬無稽、應予鄭重糾正、以定人心、前日(十日)下午四時、特向日本駐滬總領事村井倉松、提出抗議、已誌本報、抗議書昨發表、抄錄如下、逕啓者、本月六日日文報上海日日新聞、上海每日新聞、上海日報、俱載有八字橋公安局分駐所巡警脫逃新聞一則、查所載各事、全非事實、顯係搖惑本市人心、若不予以糾正、影響所生殊堪憂慮、相應函請貴總領事、嚴令各該報館、將是項記載、予以更正、並飭以後注意、再同日上海每日新聞、載有「益形惡化之中國人對日感情」新聞一則、撰述一二中日人民偶然之瑣碎爭執、以斷論中日人民感情之日趨惡化、茲固不論其所載是否事實、但此種紀載適足以增加中日兩國人民之惡感、諒亦爲貴總領事所深知、併望貴總領事轉飭各該報館、對於此種新聞、應予慎重登載、以敦睦誼、相應檢同上述各報之紀載、備函送達、即希查照辦理、並煩見復爲荷、此致日本駐劄上海總領事村井倉松、上海市長吳鐵城印、

淞滬路市辦問題

路局派員晉京商洽

自淞滬鐵路有歸併市辦之提議後、鐵道部方面、以茲事體大、故特於上月三十日開會討論、市府方面、會派工務局長沈怡、公用局長黃伯樵兩氏出席、結果鐵部對此認爲尙須加以考慮、茲兩路局特爲此事派祕書丁振亨於昨日赴京、與鐵道部接洽、該局主張、適與市府相反、記者昨特往市府及兩路局、探得各項消息如下、

▲派員晉京▼　兩路局於前次開鐵道部會議時、會由陳興漢局長出席、參加意見、嗣即返滬、近爲作再度之商議起見、特派祕書丁振亨赴京、與鐵道部接洽、

▲路局意見▼　記者昨特往訪兩路管理局當局、據談路局之歸併市辦、在我國未之創聞、如欲實行、於事實上頗多困難、因京滬滬杭兩路及淞滬支路之建設、均係借外債所築、至今繼續每期償還、尙未淸楚、如歸市辦、則此等事件、均成問題、惟市府如有對於淞滬路不善之處、儘可加以提議而由鐵部當局改良之耳、

▲沈黃談話▼　工務局長沈怡及公用局長黃伯樵兩氏、向記者發表談話云、淞滬路之敷設、因係交通上必然之需要、然有時頗爲市中心區進行之累、故上次鐵道部開會列席時、曾提出各項理由、頗蒙鐵部採納、惟該路爲便利起見、最好須歸市府直接指揮、俾得扶助市中心區之進行、將來如轉移市府辦理後、將敷設雙軌、增加班次、使淞滬交通、更臻便捷、即如鐵部不贊成歸市府者、亦將使由市府與鐵部併合辦理也云、

戰後失業會宣告結束

市長嘉獎辦理人員

本市戰區失業工人救濟會、前因戰區內工廠均遭停頓、工人失業多至十餘萬、因由社會局會同各職業團體組織該會辦理救濟、極有成績、現該會以戰事告終、工廠亦漸恢復、該會因隨之結束、本市吳市長爲褒獎各職員勞績起見、昨特分給各職員獎狀二十紙、以示鼓勵、

戰區農村損害之統計

毀屋萬二千間值達四百多萬　赤貧戶口增加至十幾萬以上

本市吳淞江灣各區、自經一二八兵燹之後、所蒙損失、實難數計、現上海市戰區復興委員會、於復興計劃、復興欵項、業已積極進行、開會討論、亦已多次、該會對於農村損失、業已調查完竣、茲將統計表一份、照錄於下、庶亦爲關心戰區農民生計者所需要也、

▲戰區農村房屋農具及家畜損失調查表

區別	房屋間數	房屋值銀	農具	家畜
吳淞	二一〇〇間	四二〇〇〇元	一三〇〇〇元	八一〇〇元
殷行	三九八間	一五九二〇〇元	五六七四元	一三三五二元
江灣	一〇〇〇〇間	一〇〇〇〇〇〇元	二三〇〇〇元	二〇〇〇〇元
彭浦	四二八間	一二五二五〇元	九二四八元	八六八元
引翔	八六二間	一二六四三二〇元	八六四五〇元	九五八〇元
眞如	一一〇間	二二〇〇〇元	六一〇〇元	一〇〇〇〇元
總計	一三八九八間	三九九〇七七〇元	一四三四七二元	六一九〇〇元

▲戰區農村貧戶及赤貧戶人口一覽表

區別	貧戶數	赤貧戶數	貧戶人口 大口	貧戶人口 小口	赤貧戶人口 大口	赤貧戶人口 小口
吳淞	五一六	四二八	一六三三	六二六	一一一九	七[illegible]
江灣	三四五	三九三	八八五	六一一	六六二	五[illegible]
殷行	六一六	二一六	一七八三	一六七六	六三八	三[illegible]
彭浦	二六八	三三九	一一八六	[illegible]七七	六一八	四[illegible]
引翔	一〇一三	一六五二	三六一〇	八四八	八一一八	五二[illegible]
眞如	一四〇〇	二三〇〇	四二〇〇	二六〇〇	六六〇〇	四四[illegible]
總計	[illegible]	[illegible]	[illegible]二九七	[illegible]	[illegible]七七五六	[illegible]

商會對包銷劣米案 組織審查會澈查

豫康棧尙存日米九千餘包　係同興泰向日信洋行購進

▲商會通知調查團檢送證據▼

本案經本市商會第七次會

上海市商會、自接署名奸商調查團者、舉發舒占元包運日米後、該會即非常注意、昨又經第七次常務會議、議決組織特別審查委員會、詳細審查、幷通告奸商調查團將證據送會、茲將本案各情詳誌如下、

（調查經過）　該會於本月六日接到奸商調查團第一次報告後、以同興泰米行、係雜糧油餅業公會會員、而其他仁泰三、仁泰公司、開泰、三泰等米號、係米號業公會會員、即分赴兩處查明、同興泰前曾向日信洋行、訂購日米九千三百噸、陸續運到、存儲各棧、現以鉅欵擱置、周轉不靈、故將該項陳米陸續銷售、今已有半數以上、至仁泰三、仁泰公司等由舒占元經理者、由米號業公會證明、幷無包銷日米事實、正待報告常務會議、即於八日又接奸商調查團第二次來信、聲述一切、復由祕書處發交商務科會同雜糧公會派員切實查究、一面由會正式致函豫康棧停止日米移動、以便澈查、茲據調查報告、豫康棧押存紅印DS嘜日米、均係同興泰米號貨物、最多時有一萬五千一百四十一包、計開興記泰記兩戶、計興記戶名下自六月三日至六日、共上日米六千一百四十一包、以後隨時提取至八月八日止、共出三千六百九十包、收付相抵尙存二千四百五十一包、其泰記戶名下自六月十五日至二十一日止、共上日米九千包以後陸續提取至八月八日止共出二千二百四十包、收付相抵、尙存六千七百六十包、兩共存DS嘜H米九千二百十一包、事實俱在、至告發舒占元所經理之各行號包銷日米、則不能得事實上之證據云云、

（組審委會）　常務會議詳細討論、以該團既舉發舒占元包運日米、則虛實均應澈究、即依照該團請求、組織特別審查委員會、嚴密審查、除米號業工會已正式來函聲明廻避外、即推定監察委員聞蘭亭方椒伯會同雜糧業公會豆米行公會代表各兩人爲委員、

（搜集證據）　據奸商調查團第二次報告、聲明俟特別審查委員會組織後、即將證據送會、因此該會特發表緊要通知云、爲通知事、前據報告舒占元包銷日米、未聞有所處置、請予明白查示、等情、節經飭科調查、提交本會第七次常會討論、認爲事關重要、虛實均應澈究、經議決、(一)本會組織特別審查委員會、除米號業公會自請廻避外、由會推定二監察委員、會同雜糧油餅業豆米行業兩公會各推代表共同處理、(二)請將該案證據、於十五日前送會審核等語紀錄在案、除分函外、用將登報通知、務希將本案證據遵限送會、是所至要、此佈、

歐亞航線昨試飛

自平經洛陽等處至塔城　二十日到達念五日飛回

歐亞航空線籌備迄今、大致就緒、昨日特自平起程、舉行歐亞全線試飛、記者訪歐亞航空公司祕書孫慕唐、據談昨日試飛消息甚詳、茲分誌如下、

▲試飛情形▼　該公司爲籌劃試飛起見、特派運營組主任廖觀玄及機航組主任石密德兩人、日前赴平、進行試航事宜、昨晨六時乃由石廖等赴北平南苑、駕歐亞六號機起飛、幷載有報章及信件頗多、起飛時、各界多往歡送、

▲沿途航擱▼　此次試飛、自平出發時經過洛陽西安蘭州哈密迪化塔城等多處、沿途均須降落、滯留數日、預測於念四日可抵塔城、於念五日自塔城來滬、回來之時、沿途無甚躭擱、故於月底前可到達、

▲下月通航▼　該公司之計劃、於本月間實行試飛、完成後、即將籌備通航、惟下月上半月、或成爲試航之期、於下半月(即中旬起)則爲正式通航時期、至於機油問題、將來決自俄國運往、即此後試飛、其機油亦爲自俄國運去者云、

淞滬警備司令 戴戟將銷假視事

戴於前日返滬

淞滬警備司令戴戟、前曾因病兩次向中央提請辭職、均未蒙核准、戴氏不得已、乃於前月下旬赴潯謁蔣面懇、蔣委員長亦懇切面加勸挽、並表示如有任何困難、當極力代爲設法、不使感受若何不便、如確係患病、則請稍事休養、仍勉任艱鉅、現悉戴司令已於前日午後返滬、大約下星期當可銷假到部視事云、

○　○　○

宋式驫返滬 辦理兩廠歸併事

李江昨聯袂來滬　訪宋氏面洽一切

滬兵工廠廠長宋式驫、前向兵工署呈請辭職、嗣未獲准、旋宋氏即請假前往青島避暑、茲因該廠決定歸併金陵兵工廠、故宋氏遂於前日由靑返滬、京廠廠長李承幹氏、得悉宋氏已返滬、故亦於昨日親自來滬、與宋氏商談遷京事宜、當即返京、同時兵工署方面、復派委員江灼來滬、關於遷移問題、須與宋氏面洽一切、據記者所知、現大致已就緒、昨日下午宋氏特假呂班路海軍聯歡社、宴請江委員、並邀各主任科長等作陪、江氏遂於昨日夜車返京復命云、

●　●　●

中央訓令 注意外人之調查

令各機關嚴切注意

淞滬警備司令部、昨奉國府軍事委員會令開案奉中央執行委員會訓令、謂中央近據密報、外人及所設商店、每將當地政情軍事、祕密調查、編列報告、按期寄交各該國使領、尤以日人調查最力、因係洋文信件、不受檢查、深爲國家之隱患、滬埠爲商業要地、華洋雜處、耳目衆多、爲嚴切注意起見、特通令軍政人員、毋得將政情軍事、向外人及在外人處服務之華員稍有宣洩、該部奉令後、刻已令飭所屬人員、一體遵照云、

徽甯同鄉會 電唁程振鈞氏

安徽省政府委員兼建設廳長程振鈞、突於本月八日在皖急病逝世、本埠徽甯旅滬同鄉會聞訊後、異常震悼、昨特電致其家屬慰唁云、安慶建設廳余斐山先生轉程薛市先生家屬台鑒、報載程公中著仙逝、震悼良深、程公盡力桑梓、不辭勞瘁、長才遽限、豈僅鄉邦失一導師、抑亦國家折一棟樑、除電省府轉呈中央優予褒卹外、敬致唁、並煩先生代表本會致慰問程夫人及其家屬、臨電凄咽、不盡哀思、徽甯旅滬同鄉會叩靑、又電省政府吳主席、略謂程公勤勞任事、功在國家、請即轉呈中央優卹、以體公忠、並聞本埠婺源同鄉會、昨亦去電致唁云、

彌羅社 發刊彌羅週刊

宗旨提倡愛美

文藝界華林徐仲年李寶泉天廬等、爲提倡愛與美起見、特組織一彌羅社、彌羅者世界最著名之愛神雕刻也、亦爲美之徵象、故取以名社、該社並在時事新報青光發刊彌羅週刊、以文藝提高愛情以愛情美化人生爲旨趣、本星期日創刊、要目有發刊引言、釋彌羅(徐仲年)致愛神(李寶泉)藝術與人生(華林)繪畫中之惟特主義(求索)等、通信處由時事新報青光編輯部收轉云、

(滬聲)

▲黑貓牌蟬翼襪之盛行　襪業界余顯敬最近發明之一百二十針蟬翼襪、細潔耐用、穿之涼爽、誠爲襪業中之異軍突起者、今已開始發售、聞購者甚爲踴躍、專銷處爲南京路南洋襪廠、大東襪廠、一馬路廣昇祥、五馬路南洋襪廠、小東門永安襪廠、大東襪廠等處云、

▲鼎新染織廠贈送樣布　大南門外陸家浜路七百十號、鼎新染織廠出品鼎新呢、純用串新紗、織成產棉紗製造、顏色雅緻、羅紋細研、經久耐穿、色澤不變、洵國產衣料中之佳出品、茲便國人明瞭識別、不惜犧牲、製備鼎新呢樣布、幷說明書、及劣貨比例樣十萬份、各界函索卽寄云、

▲寒暑表銷路暢旺　虹口乍浦路顧和里九號盛利公司經銷之德國「天氣寒暑表」、及「病人用之體溫表」、日昨又到新貨一批、仍照舊價出售、甲種凸形花懸墻上之「天氣寒暑表」、每只廉售洋一圓八角半、乙種半面式減售洋一元、丙種「病人用體溫表」硃紅色自來筆式、每管減售洋二元、滬西同孚路順里口德潤烟號、靜安寺路斜橋總會德[illegible]烟號、及四川路中央路中央大廈一十四號遠東公司、均有寄售云、

▲建華電台近訊　建華公司播音台、前因改裝暫停、現該公司已另製新機、准於是月十二號起、正式播音、波長爲二百八十米達云、

▲派克牛奶公司新建設　江灣路派克牛奶公司、一二八淞變、全部房屋器具、均被焚燬、受損頗巨、停戰後、即將被燬牛舍以及各部房屋重新建築、不日卽可工竣、屆時氣象當更爲一新、最近並向外洋定購新式機器用具多種、又純種奶牛數十頭、已運滬、至於牛奶並未停止、仍每日照常分送、[illegible]

徒刑二月緩刑二年
今日解特一院再訊
俄丐案三被告無罪

惲蕙芳

愛國志士惲蕙芳、自投彈驚惕慣販日貨之茂昌洋貨號、被二區一所捕警截獲、解交市公安局移解特區第二法院研訊後、昨日已屆判決之期、各界關心是案者、八時以後、即陸續到來、特區二院門前、頓形擁擠、八時三刻、惲志士偕同原保陳炳輝暨振華二君到院、旋義務辯護律師趙琛、沈君儒、亦相繼到達、捕房方面、仍由費席珍律師代表出庭、尙有俄丐一案、亦於同時判決、茲分別記錄於後、

究竟如何　昨日到院旁聽者、除有關係各方外、各界男女、到院聆判決者、擁擠不堪、旁聽席上、以未知究竟能否判決無罪、遂交頭接耳、紛紛議論、一時空氣緊張、

精神奕奕　惲志士到院後、即坐於法庭之律師席上、衣蜜色紡綢衫、條子布褲、面部時現笑容、精神奕奕、愛國二字頭銜、洵可當之無愧、

判決主文　九時二十五分、庭長王綱煦升座後、即由庭丁傳喚惲志士站入被告欄內、當由庭長詢問姓名、年齡、籍貫、職業後、即判決徒刑二月、緩刑二年、主文如下、惲蕙芳以加害生命財產之事、恐嚇他人、致生命危險於安全一罪、處有期徒刑二月、緩刑二年、彈片一包沒收、八月十一日、在上訴期間、仍交原保、

英捕移提　宣判既畢、英租界老行、特派偵緝隊長蔣蘭文、帶同翻譯、持特區法院公函到庭、因惲志士在擬租界方面、另有他案、須待詢問、要求移提、王庭長當即允許、

律師反對　辯護律師士趙琛起稱、英捕房毫無證據、反對移提、當由王庭長解釋、謂彼以第一特區法院、正式公函來提、並非以捕房名義來提、本院未便反對、於是將惲志士仍暫押於臨時待留間、以便待應院長簽字後、即交來人帶去、

特一公函　第一特區法院公函、經記者探得內容如下、案據工部局警務部總稽查覆稱、惲蕙芳於七月二十八日、在新閘路七二九號至七三一號、以炸彈圖害俞瑞樑、現在特區第二法院、請移交來探等語、特二復文云、據來某號公函、查本案業已判決、尙未確定、現將惲蕙芳交來探帶回外合亟函復等語、

兩種面孔　當庭上判決惲志士徒刑二月、緩刑二年後、除少數之白俄及英捕房派去移提之蔣蘭文外、無不色然以喜、及聞尙須移解特區第一法院審訊、均以毫無證據、不足爲慮、然又須費一番口舌、皆轉憂容、

義務到底　退庭之後、義務辯護律師趙琛、頻稱「眞有此事」「豈有此理」不止、向沈鈞儒律師謂、余以爲國家爲公理起見、擬義務辯護到底、足下如何、沈律師當答、當然義務到底、趙沈二律師能如此急公好義、實不多覯、

實行移提　十二時有半、特區第二法院復函、由應院長簽字後、連同惲志士交蔣蘭文帶去、聞係解往四馬路老巡捕房特別間暫押、

同鄉營救　各團體代表、聞惲志士解往英捕房消息後、紛紛設法營救、尤其是常州同鄉會、與惲君有同鄉關係、營救更切、當由出庭代表蔣君毅、劉少筠二君、於十時偕同趙琛律師、乘車駛赴特區第一法院、晉謁周先覺院長、詢問法院方面、何以絲毫無證據之事、遽允捕房之請、周院長當答、此係捕房有正式公事、不得不如此、當又請周院長書一便條、通知捕房、准予交保出外候訊、周院長又謂、無此先例、並囑直接向捕房交涉、蔣趙二君、以法院無結果、隨即解赴老巡捕房、謁見西探長奎爾君、當向申述來意、奎君稱、無法院允許證、礙難交保、後又要求優待、奎君笑謂、此可請二君放心、

今日審訊　惲志士既解至英捕房、以二十四小時規定關係、法院方面、已定今日上午八時半、開第一法庭審訊云、

疑案結束　俄丐裔治拉地起愛夫疑死案中牽涉之所丁周宗祥、醫生余鳴皐、所長徐崇文、遺棄致死、案、於惲案判決後、亦繼續宣判、對於徐崇文、余鳴皐、周宗祥三人、均宣告無罪、判決主文如下、周宗祥、徐崇文、余鳴皐、均無罪、周宗祥被訴遺棄致死部份不受理、周宗祥仍交原保、八月十一日、

小刀刺入要部 足以致人死命
印捕殺人案昨續審
法醫呈報驗屍經過

虹口飛虹路立中里印捕有沙慘殺華人周阿徐一案、業經中英當局派員驗屍、先後得醫生魏立功、英領事署法醫彼得、檢驗結果、呈報在案、並經英領事署擬有判決辦法、然據英國法律上之程序、須先檢擧、繼以公訴、然後判決、故於昨日下午二時、是案又在英領事署檢察公堂、繼續審訊、當由英檢察官杏時主審、到堂者有高易公館律師沙尼氏、英國皇家律師庇士和、翻譯林裕欽、華探長陶根榮、西探長雪兒司、市公安局特派帮辦屈蓀宜、及五區三所巡官干涂、證人徐濬川等、首由主審官宣佈審訊之經過證據之搜集、遂傳被告人有沙一名、到堂候審、即據工部局拍照員莫百福、及繪圖員張洪源陳稱、對於過去此案發生時、所拍死屍照片等、及街道交通繪圖等呈案俾作確證、繼由英領事署法醫陳述前日會同驗屍結果情形、主審官訊及『兇器小刀一把、能否刺人致死之理由』醫生答『該小刀若經刺入身內要部當可立即斃命、被害人周阿徐、確受刀刺傷及左肺、故認爲足以致其死命等語』審訊直至四時許、宣告明日(今日)午前十一時、再行續審、並飭到堂作證員鑒、屆時仍齊集候訊云、

嗚呼琳丁丁 昨死於好萊塢

(電通社十日洛杉磯特電)電影界之名犬、一般影迷所知、每奏妙技之犬星琳丁丁、今日死於好萊塢、因此美國新聞報爲報告此名犬之死耗、曾載有半頁之新聞、

巨籟達路大賭窟案判決
念一人分別處徒刑罰金

法總巡捕房西探長夏才爾與捉賭班中西探員、前在巨籟達路八〇九號洋房內破獲輪盤大賭窟、抄出賭具烟具、拘獲俄人排希高夫與華人吳新光陳建德婦人夏王氏等男女二十七人、解送第二特院刑二庭、捕房律師袁家潢依刑法二八〇條賭博罪起訴、經章朝佐推事提審之下、辯論終結、定期宣判、在案、昨日上午十一時、由章推事偕王以徵書記官涖刑五庭判決、吳新光幫助意圖營利聚衆賭博、處有期徒刑五月、併科罰金五百元、羅玉沛許薛生劉文金各處徒刑三月併科罰金三百元、張玉堂李阿友許薛韓王房海各處徒刑二月、併科罰金二百元、潘東陳小良高正富施文彩蔣阿四王福寶沈金章趙金華陸大美王寶仁王夢還夏王氏、排希高夫各處徒刑一月、併科罰金五十元、罰金如無力完納、均以三元折易監禁一日、裁判確定前羈押日數各以二日抵徒刑一日、潘東陳小良高正富施文彩蔣阿四王福寶沈金章趙金華陸大美王寶仁陳建德王夢還夏王氏排希高夫均緩刑二年、朱全才袁春方喬小毛姚志良林天生均無罪、抄案賭具賭資烟具等件照單沒收、

暫得解決之
租界垃圾問題
在龍華嘴租地堆積
年繳清潔費念萬元

本市租界垃圾問題、久難解決、公共租界曾將垃圾傾入蘇州河內、以致引起各方之反對、旋復有備機熔化垃圾之議、但以所費過巨、又未實現、近始商之華界當局、在本市曠野之區、另覓妥當空地、以便堆積、據聞現已覓得在龍華嘴地方、有地大約一百五十畝、可堆積六年多之垃圾、照現在約數、每日華界垃圾有四百至五百噸、法租界相同、英租界有五百至七百噸、逐日用駁船運至該處堆積、該處鄰近三四里之內、幷無居民、於衛生上幷無妨碍、且該處現係低窪、六年後可堆成平地、此亦一得而兩便之事、租界當局、現定每年向市政府繳納清潔稅二十萬元、(法租界八萬元、公共租界十二萬元、)該項收入、衛生局擬專撥爲處理垃圾之費用、爲建築垃圾碼頭、建造垃圾駁船、垃圾車等、照過去情形觀之、市政府對於處理垃圾費用、年約八萬元、今後得此二十萬元之挹注、則於辦理衛生事業上、可謂便利多多矣、

盜匪索詐十萬元案
昨續審匪首姘婦
堅稱此事不知底蘊
邱現榮無關准開釋

周家嘴路七百三十四號門牌培生鐵工廠、係甬人陳志生所開、上月念六號至本月三號之間、接得中國共產黨第三路第七組籌備委員會具名之恐嚇信數封、索欵十萬元、着登報遺失聲明類廣告、表示允意、以一元作千元之暗記、約任北浙江路華安坊三號門牌順心堂戒烟公所附近交欵、被報滙山捕房派華探目戚夢慶、探員徐炳南沈斌奎等於本月三號下午三時餘、在該處拘獲甬婦葉吳氏、及嫌疑犯魯人邱現榮、年已七旬、解送第一特區法院訊押、昨晨由傅琳推事莅刑四庭續訊、而捕房律師張天蔭起稱、在改期中、事主又接到上項具名之信函二封、一稱該欵迅予交付、否則請渠吃勃郎林子彈二枚、欵送閘北恒豐路五百十六號門牌周振禮或楊姓收、捕房探員前往調查、並無其人、第二封稱汝作事殊不漂亮、仗捕房之勢力、現將該欵以現洋或鈔洋仍送該處、若再報捕房、當將汝全家殺害等詞、將該二信呈察、並稱本案主使犯係施來生、又名阿二、即被告葉吳氏之姘夫、該二信亦係他所投無疑、而第二被告邱現榮、捕房調查明晰、並着其書寫字跡核對不同、與本案無關、是以請先開釋云云、繼據事主陳志生稟明接函登報、辨形一過、質之葉吳氏、承認前與施來生姘識有之、業已取消、堅稱此事不知底蘊、當時由施以字條交吾着往邱現榮卽阿泰處取物一包、內有洋十元、去則未曾送到、後在途遇捕房探員將紙包着交施收、謂內祗有洋八元、吾稱少數、明日與施可講、亦以施所寫之字條、並未聞言明包內有八千元之數等詞、又據探員徐炳南投稱、當時斯語、係余與她所說、卽取彼之字條、詎氏二次將該字條搶取、致有裂痕、傅推事復向氏詳鞫、氏供詞矢口不移、稱質受施之愚、求鑒、庭上指定律師爲其義務辯護一過、諭仍還押、候定期宣判、邱現榮准予開釋、

茶館主遺骸待殮
堂姪抬櫬爭遺產
弱質慟父突來堂兄爭承繼
兩口棺木反將屍骨暴中庭

浦東東溝路二百八十七號開設茶館之張雲春、年已花甲、膝下祗生一女、名阿七、張於數年前曾爲其女招贅一壻、以娛桑榆晚景、乃其壻入門後、旋即去世、從此阿七空閨獨守、老父弱女、相依爲命、而張雲春忽於前日因病逝世、阿七素服號哭、正深悲慟之際、乃有張雲春之堂姪名福元者、以張生時略有積蓄、頓生覬覦產業之心、竟趕到孝堂之中、與阿七理論、謂張之產業、應歸其承繼、阿七當場拒絕其要求、經言語爭執後、二人即互相毆打、扭作一團、幸經鄰人在旁勸開、乃張福元忽心生惡計、於昨晨張女阿七預備棺木、正待將其父屍入殮之際、福元忽糾同多人、另抬棺木一口、停於陳屍之客堂中、氣勢洶洶、揚言謂產業應歸伊承繼、棺木亦應由伊供給、於是二口棺木、一起停在客堂中、惟死屍祗有一具、阿七與福元遂又起爭執、繼以扭打、雖經旁人勸解、亦難了結、後經扭至該管公安局三區五所報告、所長以事屬家務、不予處理、聞昨日張雲春之屍身、仍未收殮、雙方涉訟於地方法院云、

前夜滬西警盜戰
歷時半小時共開百餘槍

滬西市公安局六區二分所大西路分駐所警長徐果仁、於前夜十一時許、率同巡邏警在越界築路之凱旋路帶往來巡邏、走至鐵路口前面、瞥見人影憧憧、切切私語、徐警長以時在深夜、決非善類、遂喝問口令、正擬上前實施搜查之際、距各盜卽出槍轟擊、徐警長立令各警蹲伏地上、拔槍還擊、而盜匪愈聚愈衆、約有二十餘人、將四警包圍、幸分駐所巡官張種德及法華派出所警長周義達聞得槍聲、均各率警四面兜拿、一時槍聲大作、彈如雨下、雙方約開百餘響、歷時半小時餘、盜知不敵、始至向北逃逸、巡警隨後追趕、追至中山路梵皇渡橋、已失所在、且天色昏黑不敢窮追、遂同所據情報告、聽候偵查云、

舞男

(哈瓦斯十日華沙電)德皇威廉第二之胞妹、其前夫名左柏哥夫、頃被華沙某大飯店僱爲舞男、

昨晚喜得大雷雨
爲今年第一遭
得雨數寸馬路成渠

本埠自入夏以來、天氣酷熱、久旱不雨、一般人不勝其苦、而四鄉農民、以田地久枯、望雨尤切、昨日下午四時許、南市一帶、忽降大雨、但歷十分鐘即停、滬北各地終日涓滴未下、迨至晚間九時許、忽陰霾四合、雷電交作、大雨傾盆、馬路上低窪處積水成渠、爲今年第一次大雷雨、直至十一時始停、得雨一二寸、惟雷電隆隆聲仍斷續可聞、黃包車莫不利市三倍、據云、此次大雨之後、不僅秋收有望、卽疫勢亦可大減、故一般人莫不喜形於色、慶得甘霖云、又京滬鐵路北站、昨晚十一時雷雨後電燈完全熄滅、頓成黑暗北站云、

江北頑童
手溜彈作球戲
觸及老婦頭部
爆發受傷甚重

天寶路天寶里附近草房內、住有江北老婦人陳董氏、(五十八歲)伶仃孤苦、賣漿自給、昨日下午三時、婦在胡家木橋一帶兜售餅漿之際、有江北頑童數人、正拋鐵彈爲擲球之戲、其實該彈爲一未經爆炸之手溜彈、孳孩不知因誤中老婦之頭、彈經碰爆發、炸傷婦之頭部甚重、當卽車送同仁醫院改轉寶隆醫院求治、聞傷勢至險、恐有性命之虞云、

汪有齡次子結婚
新娘爲葉恭綽之女

前司法次長汪有齡之次子一彪、留美麻省工業機械專科畢業、得有學位、歸國服務亞細亞火油公司、茲與前鐵道部長葉恭綽之女

周朝遺物
「日月古寶盆」
被盜破案記
龔宦家傳異寶價值連城
『日盆』易主代價念七萬
『月盆』被盜物歸原主

遜淸故宦江西人龔漢淸、簪纓世第、家藏古玩極富、身後遺有希世之珍二件、厥名『日月古寶盆』、盆傳自姬周、驟視之、僅見其古色斑爛、光耀奪目而已、惟試加顯微鏡而照之、則二盆各呈異彩、盆底頓現碧空環象、擧凡日月星辰、莫不羅列淸晰、幾令人有側身太蒼茫茫之概、惟因龔氏年來家道中落、年前已將其『日盆』出賣、受者爲一美國巨賈、計得代價念七萬元、亦云鉅矣、近者龔夫人復將『月盆』托諸亡夫契友同鄉人王級三者、善價待沽、聞滬戰時日軍司令官植田謙吉氏在滬、欣賞之下、嘆爲異寶、當願斥資十萬元收買之、惟龔氏以不願宿珍蒙塵島國、未之許也、又中委邵力子夫人亦有意購買、終以價貴未果、『盆』聲價之隆也、如此、乃於上月九日、王級三之友介紹一安徽人名吳道南者、謂欲購此寶盆、王乃偕龔氏懷盆赴長浜路永貴里十七號吳寓、面議價格、至則有四五人在座、龔出盆指說、衆皆驚嘆、詎吳道南者、突以武力將盆劫去、四五人復將龔王扭閉一室、從容逸去、事後龔王卽報該管捕房飭緝在案、昨日下午六時許、中央捕房西探長透納、華探長王守如探目皮炳章等據密報吳道南等自劫盆脫逃後、欲將該盆變賣朋分、乃設計由透納假扮購寶者、王等則作介紹者、與吳等約定在惠中旅舍五〇三號接洽、至時雙方正欲談判、探長等卽把住房門、將吳道南及其友四人一幷拘住截獲原贓、押赴中央捕房、一鞫而服、聞該案將於今晨解送特一法院究辦云、

陳霆執行律務

陳霆律師爲上海法學院高材生、精研法律、學術湛深、去秋卒業得學士位、曾任黨政各界要職、現已加入律師公會、執行律務、設事務所於南京路大陸商場六樓六〇二號、辦理民刑訴訟事件、及非訴訟事件、闢有地產經理兩部、以應社會需要、對於保障人權、將有所供獻、近聞開業伊始、頗形忙碌云、

來函

逕啟者、頃據當事人何紹庭君稱、於本月十一日閱時事新報新聞欄內、載法租界西永仁里業主被控各節、殊爲駭異、查西永仁里房屋、因法工部局開闢馬路關係、通知業主將該里房屋翻造、不料各房客誤會、公推代表沈良材並延黃修伯律師、向第一特區地方法院提起自訴、嗣經諒解、該房屋之翻造非出于業主本意、由代表具狀向法院將自訴撤回在案、並經雙方律師登報聲明、有報可查、今日貴報忽稱第一特區法院於昨日下午二時由吳振推事開刑五庭向原被告審訊一過、以本案尙須調查證據改一星期再審等語、當事人並未奉到傳票、絕無到庭審問等情、委託函請卽日賜予更正、爲此代表函達、卽希查照更正、是爲公便、律師朱鳳池、八月十一日

更正

昨日本報第三張第二版立中里業主被控公共危險罪新聞一則、立中里三字係西永仁里之誤、特此更正、

中南銀行董事之媳
控翁黃奕住縱子另娶
洪寶珍與黃子鼎銘結婚立有約書
黃翁亦簽字鄭重承認一夫一妻制
黃子另娶劉女黃翁夫婦竟置不問
洪求給贍養費十四萬四千兩

厦門富商中南銀行董事黃奕住之子鼎銘、娶同鄉洪寶珍女士爲妻、已歷數年、迺因鼎銘另納劉姓女爲婦、違反昔年結婚契約、黃奕住復袒護劉氏、予洪氏以難堪、遂釀成翁媳涉訟之事、上月念六日、黃洪寶珍延姚永勵律師、具狀第一特區地方法院、對乃翁黃奕住提起贍養之訴、其狀稱爲請求給付贍養費及存欵、竊氏於民國十三年間、嫁與被告之子鼎銘爲妻、生女兩人、惟氏夫日久生厭、遠赴香港、

另娶劉女　經氏嚴重反對、劉氏未獲入家、初以爲氏翁並未承認劉女、則氏夫與劉女關係、當已依法取消、氏之一生幸福、尙有保全之機會、氏雖日受氏夫唾罵、並常被其拳打足踢、尙爲隱忍、奈今春氏翁囑全家還滬、上船之時、見劉女亦在船上、及至上海、伴於中南銀行樓上、而氏翁竟命其同居一處、二老對伊、

視如兒媳　對氏則反白眼相待、氏至此時、恍若大夢方醒、始知氏夫始終並未斷絕劉女、而氏翁則確已認其爲兒媳、對於其子與該婦通姦、種種予以方便、並予承認、竊氏幼受中西敎育、兼習音樂、篤奉耶敎、訂婚之時、氏翁亦曾以主婚人地位、簽立氏與氏夫之婚約、以鄭重之書面、載明、

一夫一婦　家制、今竟如此、不覺心灰氣喪、悲憤交集、私念予雖不才、亦屬受有吾華女子中難得之敎育、本可享受人間美滿幸福、何期竟至被夫以強暴相加相待、又復予以捐棄、另結新好、氏夫氏翁、如此侮辱、如此虐待、卽鄉愚古舊女子、尙難忍受、況仕氏乎、況氏卽能再予忍受、來日慘苦、豈更忍言、氏故決意挈同兩女、暫避親友之寓、一方委託律師、致函氏夫氏翁、聲明、

要求離婚　並爲要求扶養等費、俾得敎育兩女、全我餘生、奈氏翁一再應與委蛇、不轉瞬間、而氏夫挈同劉女、潛離上海矣、致氏欲向氏夫提起離婚之訴、一時無從提起、惟氏無論如何、決不願再與氏夫同居、氏與兩女、既因氏翁不爲管束其子、反加氏以人格上莫大之侮辱、而不得不

別居上海　無論將來是否要求賠償損失、氏在上海扶養之費、氏翁自不得不爲負責、上海百物昂貴、氏與兩女、既係氏翁直系卑親屬、在此應有之生活程度、自不能與原有生活相差太甚、故前次曾要求氏翁每月給予銀四百兩之生活費、並應由氏翁負滬兩女敎育之費、及醫樂等特別費用、奈氏翁迄未俯允、而氏今因氏翁擬卽離申、氏夫又避不再至、是將處氏及兩女於死地、爲此迫不獲已、

祗得狀請　鈞院、依法予以保障、迅予審理、並因氏翁氏夫此種態度、在氏不得不爲請求長期之扶養費用、按每月銀四百兩計算、以三十年爲期、計共銀十四萬四千兩、伏懇鈞院判令氏翁給付、又氏翁於氏結婚之後、曾賜贈氏個人洋二萬元、存諸氏翁所自設之廈門黃日興銀行、嗣後氏翁並不徵求氏之同意、私向該銀行辦事人聲明、非另加氏夫之簽字、

不能取動　致氏本息、均未能用其分毫、此次向其請求、祗肯給予一萬、應請鈞院判令將此項存款本息、連同上述扶養費用、幷給付與氏、並請判令負擔訟費、則氏有生之年、皆出鈞院仁風慈德之所賜矣、昨日上午十一時、此案由第一特院民庭長李琥開第八庭傳審、被告黃奕住業於本月四日離滬、

返廈原籍　祗由汪有齡律師代表到案、而原告黃洪寶珍則偕其同學姊妹數人、並挈兩女到庭、身穿白綢長衫、目御鏡鏈、面目娟秀、惟僅能操鄉音、故於陳述時、特由同來女友、權充舌人、往復傳譯、據其訴稱、年三十歲、福建思明籍、夫家住鼓浪嶼十七號、四月間、因共黨將擾廈門、我翁由滬致函婆婆、率我等

全家來滬　暫避、未結婚前、我在福建南華大學肄業、卒業後、遊學美國加理福尼亞州大學、專攻音樂、民國十三年、與鼎銘結婚、已生兩女、後因丈夫在美國與劉姓女私相往來、我不願意、故先回國、但我與鼎銘結婚之前、曾訂有契約、載明一夫一妻制、此約亦經

我翁簽字　故我嫁卜、今我翁對其子新結識之婦、待遇與子媳相同、將置我於何地、是以要求另居、請着我翁月給生活費四百兩、(以三十年爲度)此外、即兩萬元之存欵、亦應請求仍交還、現丈夫及婆婆、亦卽挈劉氏婦自滬回廈、云云、汪律師卽起稱、被告事在廈門、此番來滬係應中南銀行召開董事會而來、並非常住上海、故鈞院無權受理、原告則以民訴法第十三條規定、依據應在滬起訴、互相辯論之下、李推事以本案有無管轄權、乃候再核奪、宣告退庭云、

吾與點也

「浴乎沂風乎舞雩詠而歸夫子曰吾與點也」自然要使身體潔淨涼爽愉快、此種辦法誰不與點、但是如要身體內面潔淨涼爽亦如其表面則非間服清導丸不可、此丸功專導滯平肝、故能使內臟潔淸活潑、血液涼爽和平、凡頭暈肝陽膽疾均極治療之靈效、不時吞服且可防泄瀉痢疾之發生以及其他夏令疾病之侵入、廣西龍岸楊義興號韋君治民來書云『家嚴每至夏季輒患便秘、因之諸症紛起、百藥無效、後服淸導丸數劑、竟得強健、刻已飮食如常、精神飽滿矣』淸導丸導滯平肝盡美盡善、如尊處無從購買、可向上海江西路四五一號韋廉士醫生藥局購備、每瓶七角、六瓶三元五角、郵費免收

韋廉士紅色淸導丸
PINKETTES
TRADE MARK
REGISTERED

華貨運越南須檢驗

已於七月二日起實行

駐滬法總領事梅禮蕩、日前函市政府云、逕啟者、查越南總督、茲已發出命令、於本年七月二日起、凡由上海運赴越南之貨品、防其傳帶虎疫微菌、故須加以檢驗等語、相應函達、請煩查照、轉知主管機關爲荷、

蕪湖錢業 對廢兩改元之意見

新幣成色重量依民三條例爲準
元兩折合率可由各地商會平議
欲民衆明瞭信用繫乎政府威信

（蕪湖通訊）我國幣制紊亂、達於極點、前室之末、代有鑄造、質量既不相侔、信用因而互異、鼎革以還、省自爲政、鼓鑄之機關愈多、幣品之種類愈雜、此係對硬幣（現洋）而言、至於軟幣（鈔票）、則發行既無限制、準備又多不充、稍有事故、即藉口停兌、且有折扣情事、有志之士、於是有廢兩改元統一幣制之建議、提倡以來、十餘年矣、徒以政變紛乘、迄未實現、當此匯價暴跌、工商業咸受暗虧之際、廢兩改元之政策、爲急不容緩之舉、蕪湖錢業、對於此事、八日召集全體大會、討論結果、發表三項意見、茲探錄如下、（一）新幣之重量及成色、爲一勞永逸計、其鑄幣權、必須統一、其重量及成色、最低限度、應依民三幣制條例、嚴實鼓鑄、尤須於鑄幣廠所在地、召集各業團體、組織委員會、實行監理與化驗、合報公告、以昭大信、（二）銀兩契約、折合銀幣之比率問題、此應徵求債權債務之意、定一過渡辦法、可由各地商會、召集各業、持平計議、折衷規定、免致畸輕畸重、引起糾紛、有礙推行之慮、（三）欲使社會民衆、明瞭信任、此則繫乎政府威信、無論何人意者、不外數端、如毫無準備也、無力統一發行權也、濫鑄劣幣也、濫發紙幣也、集中現金也、悍然停兌也、種種流弊、皆爲經過之事實、不容諱言、確有顧慮之必要、政府當局、誠欲社會民衆、瞭解信任、則當先事預防、若於硬幣之鼓鑄、必須公開化驗、以見質量是否準確、並將市上舊幣、收回改鑄、以符改元之實、於紙幣之發行、必須公開檢查、尤須設立專庫、其準備金、依照法定、至少須有現金六成、且不得以他種營業欵項移抵、

七月份 英對外貿易銳減

進出口貿易比上年同月俱減

（哈瓦斯社十日倫敦電）英國七月份入口貿易、總值爲五一九二一〇〇〇英鎊、比較上年同月份、減少一八二三五〇〇〇英鎊、出口貿易總值、爲二九二九四〇〇〇英鎊、比較上年同月份減少四九五八〇〇〇英鎊、

標金狂跌十五兩餘

市場中波濤洶湧形勢混亂
外滙掛長內盤英長美尤顯
海外銀市英美印俱續上升

昨十一日、標金跌風加厲、變幻無窮、駭浪驚濤、終不可抑、動輒三四兩高下、全日有十兩迴顧、同業意向迷惑、出納無常、以致市況混亂不堪、最後暴跌十五兩以外、平銀市、隔昨看縮未果、反漲、尤因遠期銀市迭升、美國方面、購買頗仍、以致金價當即慘落十兩以上、遂已敲破七百二十兩、場內賣風益盛、殆外匯奇鬆、惟往後空方趁此時機、有所抵進、且以英美兩匯、似見回平、同業雖拋出甚殷、然銀行買胃、猶屬不懈、以此回漲七兩餘、午時、重見軟化、後市、由穩而萎、洵以賣方逾恒、更以匯票殊形鬆濫、人心恐懼、市場愁雲密佈、頓瀉六七兩、卒已破進七百十兩、最後略見回一三四兩、以升十二三兩、頹沛之勢、殊無把握、午四點、收盤十二兩八錢、比較前午、狂跌十五兩四錢、已連跌一天、竟計三十二兩有另、亦云巨矣、收市後、又抬至三兩半、後爲三兩內、總而人心不定、出納紛歧、按一日間、最大十八兩八錢、最小〇九兩、計有九兩八錢上落、赤條計加十兩〇五錢、揭價改爲七百八十三兩、以美金掛大三七五、計撳七十兩、至六十四九兩、下午、六十七八兩、至七十三四兩、最後計七十兩內外、較前午多撳五六兩、登賬十五兩、補水十五兩、至十三兩、遂面上交易頗盛、惟求供混亂、

▲匯市　昨銀市稍長、匯兌已迭升三天矣、本埠外匯、殊爲鬆澀、掛牌惟香港加二五、其餘一致放長、乃至於內盤、一日間頗形混沌、初鬆後平、午後復萎、結美金尤顯、乃匯兌亂大之故、迨收市、比前午、計英金長一八七五、美金長六八七五、以致金市慘落十餘兩、竟已打破七百十兩、各銀行當日交易頗旺、計金金價數萬磅、銀公司買去十月份、而三井係賣出頭寸、美金、則共約一百數十萬元、大致金業中拋出、間有套回條子、然銀行買口尚好、故盡量容納、各號雖亦向結、其數不巨、今將內盤行市、略記於下、（一）英匯內盤、終日有一八七五伸縮、早市賣價、八月一先令九辨士一二五、十一月二五、買價照加〇六二五、收市賣價一八七五、至三一二五、買價二五至三七五、（二）美匯內盤複什、大約半元上落、而掉期八月與九月相去〇六二五、九月與十月須一八七五、愈遠愈大、類推一八七五、統核八月與十二月、共差五六二五、較前爲遠、賣乃逐期尤鬆、早市賣價八月三十一元八七五、九月九三七五、十月三十一元一二五、十一月三十一二五、十二月四三七五、買價每月照加一二五、或〇六二五、賣價八月三十一元一二五、九月一八七五、十月三七五、十一月五六二五、十二月六八七五、買價照加一二五、又掛牌一元、合銀三兩一錢六分五三、

▲銀市　昨接（十日）倫敦來電、大條銀均迭長另六二五、印地投機家先進後出、交易稀少、收市時、市面恍惚不定、收市後、因美國維持市面、故市況堅定、又接紐約電訊、美銀價亦長一二五、計現貨爲二角八分二五、又五金交易所遠期銀市、續見猛長、計九月份升九厘、爲二角九分六厘、十月份升七厘三、爲二角九分七厘半、十二月大九厘半、計三角〇一厘半、一月份加九厘、爲三角〇三厘、三月份漲九厘半、計三角〇六厘半、五月份高一分〇四毫、計三角一分〇四毫、又接印度電訊、孟買現貨加大五安那、爲五十五羅比十五安那、遠期亦升五安那、計五十六羅比十二安那、

英銀暴漲

大條近期遠期俱漲
一便士又零六二五

（國民社十一日倫敦電）今日倫敦大條、收盤暴漲甚高、計近期爲十八便士九三七五、遠期爲十九便士、較昨近期遠期、俱長一便士又〇六二五、（又電）今日倫敦對紐約滙價、開三元四角九分八七五、

厘拆棉軟如恒

昨日銀洋市氣、果然疏闊逾恒、因而各種市價、類率奄奄無生氣可言、即各種輔幣、亦覺無聊、大都平疲而已、

▲厘拆　「洋厘」早市爲六錢八分七厘七毫半、較前日早市相同、午市略小一毫二忽半、爲六錢八分七厘六毫二忽半、「銀拆」早午兩市、依然仍爲六分、與前日相同、劃頭無加水、概做白劃、

▲交易　「洋欵」、早市洋匯頭欵、做出三十六萬五千、午市洋匯頭欵、做出五十二萬五千、鈔票、早市四萬、午市三萬、場外鈔票、早市七萬、午市五萬五千、銀行交易、早市四十萬、午市五十萬、洋押欵交易五十餘萬、小錢莊交易六十餘萬、「銀欵」、拆票交易、早市轉帳五百六十餘萬、新交易四十餘萬、午市交易五十餘萬、小總會中交易三十餘萬、銀押欵交易九十餘萬、

▲收解　「洋欵」、各銀行洋戶往來、收解一百三十餘萬、鈔票進出一百九十餘萬、錢莊洋公單、收解六百三十餘萬、洋劃頭欵、收解一百八十餘萬、拆借洋欵、進出一百五十餘萬、「銀欵」、華商銀行、收解票欵一百六十餘萬、外商收解票欵一百三十萬、各種貨匯稅什諸欵、收解七百八十餘萬、出倉一百三十萬、錢莊銀公單、收解二千九百餘萬、劃頭欵、收解四百五十餘萬、各路匯欵、收解四十餘萬、收現一百餘萬、

▲輔幣　四開小洋早市爲五錢八分二厘、午市爲五錢八分二厘半、交易早市六萬角、午市二萬角、八開小洋、早市及午市同爲六錢〇〇五厘、交易、早市二千五百角、午市一千五百角、銅元仍照舊價、爲四百三十千文、交易四萬五千一百五十串文、計代價銀欵一萬〇五百兩、

兩元折合問題中 各地寶銀成色調查

兩元折合關係各業最爲普遍
各地寶銀不同折算極屬繁雜

廢兩改元、財政部已具實行決心、惟廢兩改元而後、關於商業最重要者、爲兩元折價問題、因銀兩改廢、當然銀兩之名、不能再行存在、而以前契約之以銀兩計算者、今後將如何改算銀元計算、或借貸之以銀兩方面關係於各地方者、又最複雜、因各地方使用之銀色、事實上均不一律、決不能規定一種折價、僅能定一標準、依據推算、現鎮江各界、已組織有廢除二七寶銀委員會、以鎮江所使用者、爲二七寶銀也、茲新聲社調查各地所用寶銀成色如下、以見銀兩複雜之一般、

各省寶銀名稱

（一）北京十足銀松江銀、（二）天津化寶銀白寶銀、老鹽課銀、（三）北平保定新化銀、張家口府州寶、滴珠銀、檢關松江銀、祁縣府州白寶、石家莊山西寶、邢台週行銀、（四）山東濟南高白寶、烟台曹估銀、青島公估足銀、周村單截高邊足銀、濰縣高寶銀、濟甯山東高邊、十七寶、爬縣腰平足銀、惠民白寶及鹽課錠、臨濟十足銀、掖縣山東高邊銀、及十兩錠老鹽課、滕縣公議十足白寶、臨沂山東高邊、及錢糧小寶、龍口高寶銀、（五）河南開封元寶銀、及淨面銀、周口二八曹足銀、洛陽庫寶、及街市週行銀、信陽足銀、禹縣足銀、南陽府平足銀、許縣現銀、漯河足色銀、（六）山西太原庫寶、及週行足銀、運城足銀、及公估銀、新絳庫寶銀、大同足色銀、（七）江蘇鎮江公議足紋銀、蘇州蘇它銀、揚州曹平銀、（八）上海二七寶銀、（九）浙江杭州元寶銀、及小錠子、湖州十足寶銀、紹興寶紋、（十）安徽蕪湖七寶銀、（十一）湖北漢口公估二四寶銀、武昌關錠及昌關子、襄陽老寶銀、沙市荊沙錠、宜昌漢潮及川錠、（十二）湖南長沙用項銀、及十足大寶銀、湘潭市紋銀、常德市紋銀、（十三）江西南昌鏡面、及鹽封庫平銀、及二七東寶、及江西方寶、九江二四曹紋、（十四）福建福州臺錠、（十五）廣東廣州滬紋、及鹽紋、及關紋、（十六）廣西梧林足銀、及花銀、梧州花紋、（十七）雲南公估銀、思茅市銀、元江元江銀、及猛撤銀、（十八）貴州貴陽票銀、及巧水銀、羅羅銀、（十九）四川重慶足色票銀、成都川票色銀、瀘州川白錠、及新票老票銀、萬縣十兩錠、自流井銀兩、（二十）陝西西安十足銀、三原足色銀、及街市週行銀、（二十一）甘肅蘭州足紋銀、涼州鐲安銀、（二十二）新疆迪化足紋銀、（二十三）遼寧營口現寶銀、遼源現銀、安東鎮寶銀、瀋陽錦寶銀、（二十四）吉林及長春大翅寶銀、（二十五）黑龍江大翅寶銀、（二十六）察哈爾豐鎮府州寶足銀、

寶銀成色標準

銀錠既各地不同、成色純分、亦因而各行區別、價值遂不一致、茲調查各埠通用成色標準寶銀如下、㈠北京十足寶（名之曰二六寶）、㈡天津化寶、㈢山東濟南二四寶、芝罘二六寶、㈣河南開封、八寶（名爲二八寶）、㈤山西太原二四寶、㈥陝西西安二四寶、㈦上海九八規銀、㈧江蘇鎮江二七寶、市上往來多用二四寶、但外省匯兌、則均用二七寶、南京二七寶、蘇州二八寶、㈨浙江杭州二七寶、亦通用二八寶、寧波二九寶、亦通用、㈩安徽安慶二八寶、二四寶亦通用、⑪湖北漢口宜昌沙市均二四寶、⑫湖南長沙二四寶、又二四寶九九八兌、常德二四寶、又二四寶九九五兌、湘潭二四寶、岳州二四寶、⑭江西九江南昌均二四寶、⑮貴州貴陽二四寶、⑯四川重慶成都均二四寶、⑰遼寧營口二六寶、⑱吉林二六寶、⑲黑龍江二六寶、

九八規銀由來

上海唯一通用之記賬虛銀兩、無論華洋交易、及匯兌行市、均以九八規銀、爲計算標準、又簡稱爲規銀、或規元、當此廢兩改元正將實行、則此虛銀兩、應如何廢除、其計算方法、係以規寶一個之重量、加以升水、以九八除之、所得之數、即爲規銀、詳言之、紋銀之標準成色、滬埠通用二七寶銀之成色、常較此爲高、即含有純銀千分之九八六、八、比較標準銀、高百分之五又半、因是項寶每只重漕平五十兩、加升水二兩七錢五、即變爲五十二兩七錢五之標準銀、再以九八除之、即得五十三兩八錢二分六厘強之規元銀、至規元由來、或謂昔日牛莊豆商、與滬地豆行、交易甚繁、年終忽於北歸、減折收價、嗣後豆行交易、據以爲例、遂成習慣、故今各地與上海交易、猶有豆規銀之稱云、

債價續漲六七角

但趨勢呆滯市況仍極清

昨（十一日）、華商證券交易所、市場成交情形、仍極稀薄、惟二〇關開出五千元、其他依然無市、期貨交易、則較前愈見萎落、各方均祇有小數買賣、九月期亦仍毫無交易、惟八月期、做開一百六十七萬元、內裁兵匯稅、各約三十八萬、統稅二十八萬、其他平均、約爲十萬元、關稅九六整六、各祇數萬元、至言各債券價之變動情形、雖市面冷淡、成交稀少、但於晨初開出時、比前日、即一致續漲六七角左右、趨勢頗稱一致、蓋以買氣雖殊沉靜、而賣出交易、則尤稀、市面呈求過於供也、觀債券市之形勢、目下之趨堅、當爲穩象靜定、政局可望不致有大變化、國際形勢稍佳、市上略有補進致然、然言其前途、則猶未許過予樂觀、將仍隨外交情況以爲轉移云、

中央銀行檢查 發行準備報告

中央銀行監事會、依據中央銀行條例第十五條之規定、對於該行發行兌換券準備金、負檢查之責、茲於民國二十一年八月十日、由奏派監事、在本行發行局、舉行第一百三十二次檢查、結果如下、（甲）兌換券發行總額銀元、三千〇六十四萬五千二百〇五元、內計、銀元券二千七百五十九萬四千四百十九元、輔幣元三百〇五萬〇七百八十六元、兌換券準備金總額、三千〇六十四萬五千二百〇五元、內計、現金準備銀元、二千五百十五萬一千二百〇五元、是項現金準備、計存本行發行庫、二千二百五十六萬五千九百〇一元七角四分、存各埠分支行、一百四十二萬六千八百七十九元、存同業、一百十五萬八千四百二十四元二角六分、保證準備折合銀元五百四十九萬四千元、（乙）關金兌換券發行總額、三十七萬七千〇八十九元四角、關金兌換券準備金總額、三十七萬七千〇八十九元四角、是項準備金內、計標金四千二百〇一兩四錢九分、存本行發行庫、以定價六〇、合關金二十五萬二千〇八十九元四角、美金五萬元、存本埠同業、以定價四〇、合關金十二萬五千元、照中央銀行兌換章程第二條、現金準備百分之六十、保證準備百分之四十、此次檢查結果、現金超過六十分之數、保證不及四十分之數、核與定章相符云、

紐約股市仍漲

美東銀公司報告

週三紐約股市、仍繼續一齊上漲、美國電話電報股、漲四點、與朋汽車股、漲三點二五、克利斯洛汽車股、漲三點、電券股漲二點半、復因麥價續漲、故「美國農具」股、亦激漲四點半、而達三十一元、造成本年最高紀錄、惟柯達照相股、因其股利由五元減至三元、故其市價慘跌七元半、全日買賣旺盛、成交四百四十萬股、查近日華爾街人心之好、一因物價之逐漸上漲、而美棉與大條之進步、於股市大有影響、據批亞十公司意見、謂今晚（即昨晚）、胡佛總統接受候選總統之演說後、或即爲股市遂最高點之時、因一般交易商、向取見風轉舵之原則、將於選舉運動最熱鬧時、乘勢了結也、附週三之道瓊斯指數如左、

	八月十日
三十種實業	六九、三九
二十種鐵道	二八、六二
二十種公用	二九、二九

美東銀公司上海商業證券指數、八月十日、二〇、四五、漲〇、一一、

標紗花趨跌

▲廿支人鐘標準　昨日市局而勢、較形鬆動、未隨華棉紗漲、緣匯兌趨穩、政局嚴重、且市上實銷、亦難發展、所以多頭紛紛了結也、全日賣出者、爲榮興一千一百包、韓餘九百五十包、天隆九百包、順大八百包、瑞大八百五十包、吉豐七百五十包、買進者、爲長豐二千二百五十包、賡豐一千五百五十包、金裕一千一百五十包、長餘一千二百五十包、同和八百五十包、

▲鄭州細絨標準　昨日標花市況、亦無起色、勢漸鬆懈、蓋亦以匯兌放長、金價大跌、故外棉市價、換算結果、爲明漲暗跌、所以台面上人心、難以激振、況多須均思出籠、而大戶更從而作強力之壓迫也、全日賣出者、爲榮興七千七百擔、穗隆四千六百擔、吉豐四千一百擔、瑞大三千一百擔、協生三千八百擔、遠大三千擔、買進者、爲長和七千二百擔、信誠昌三千六百擔、裕大三千七百擔、賡豐三千三百擔、同豐三千一百擔、

現紗參差不定

▲現紗　昨日現紗市況、殊形參差不定、客帮雖尚能維持、但無重要之交易耳、全日共成交一千二百八十包、價格平、各帮辦去、爲汕頭三百包、四川五百二十五包、長沙八十五包、江西八十五包、廣東四十五包、內地八十包、北帮十包、廈門五包、

現棉市況平穩

昨日現棉市況、仍形平穩、廠需不旺、茲將開出之花價列下、
振泰紗廠、進天津美種三四〇件、價二四、七五、現貨送廠、統益紗廠、進火機花四〇〇包、價三〇、五〇、同上、申新紗廠、進天津美種五〇件、價三四、〇〇、同上、

美棉市況堅定

孟買棉市堅穩

昨（十一日）、紐約棉市、因大衆買進、收成情形不佳、及布疋交易良好、而活潑堅定云、計各月期如下、

十月期	七、一四	大、一七
十二月期	七、三二	大、一七
一月期	七、四〇	大、一八
三月期	七、五六	大、一九
五月期	七、六九	大、一八
七月期	七、八二	大、一九
現貨	七、一五	大、一五

利物浦棉市

十月期	五、二二	大、〇七
十二月期	五、二七	大、〇六
一月期	五、三〇	大、〇六
三月期	五、三六	大、〇六
五月期	五、四二	大、〇六
現貨	五、二一	小、〇五

孟買棉市、因經濟商及投機家買進、而堅穩云、

平茄耳	十二月期	一七九、二五	大二、五〇
亞母拉	十二月期	一九六、二五	大三、五〇
白洛去	七八月期	二〇〇、五〇	大四、七五
又	四五月期	二二三、七五	大四、〇〇

米市續步下遊

洋米緊而復懈

▲滬南　昨日滬南米市、各幫米源十數艘、浦江存積不少、城鄉店銷、日見呆滯、兜銷銀根甚緊、客方隨時落鬆、早稻新更厚更等貨、各短一角光景、其餘之貨、下遊之象、秈白斜、約一千石左右、

▲滬北　昨日米市、到船念來號、本街銷塲極淡、早晨開盤、薄稻及新客尖、降短一尺、常錫北更、鄉莊帮略有應酬、形疲近尺、糯米早稻二種、到銷均細、市居逐疲、洋杜尖乏貨、形歸平態、

▲洋米　昨日洋米市銷、頗形呆滯、因各帮去化漸減、本街買口亦懈、故市面於無形中、復趨疲途、又據米業中消息、湘米產品豐足、出口甚湧、雖此後運滬尚稀、而長江一帶、推銷必多、則該處既有湘米輸入、恐滬地銷塲將減、頗受間接影響、以致人心趨向轉下、貨價頓時挫軟、中關小絞、比前跌降五六分不等、統市售開、共一千二百五十包、計由南京帮、辦去一號西貢米四百包、崇明帮辦去小絞米五百包、本街亦辦三百包、尚有紅大絞五十包、亦由本街散戶購去云、

粉麥續跌

澳麥成交說影響廠仍狂拋
雜糧交易公會明日停市

▲標粉　昨日粉市、初開因洋麥報漲三角、至五角、並由山東幫、吸收本月、約數萬包、一時形勢甚佳、人心堅好、各月計漲分許、及至第二盤、場中盛傳某某廠定進澳麥七船、價爲四兩有零（惟一說前日某廠確已定進三船、價爲四兩一錢二分、昨日續定四五船、價祇四兩〇七分、尚未成交、現正接洽中、）總之市上阜豐福新等廠、狂拋各月、約有二十萬包、尤以阜豐拋出最多、是則澳麥定開之謠、不無可信、浮多閑氣、盛而爭脫、一時、市面由動轉疲、人心一致看小、又恐標金續跌、匯票放長、預料此後洋麥、頗有續定可能、遂致實氣特濃、各月步小一分、後市二五、十二一月各小一分、看跌、

▲標麥　昨日標麥、不若粉市之狂跌、良以外電報漲、又逢天公久旱、故人心依然堅好、如近期收價、比前日反好一分、餘均非原、即小一分、現麥貨市而寂、聞雜糧交易所、與雜糧公會、定於明日、發行藥薰鈞追悼會、特停市一天、

廠經益呈堅挺

黃白廠經、自美銷發動以來、市面頓呈俏利、加以橫濱日新絲漲之消息、證實後、市場人氣、益呈堅挺、昨由逢昌信孚、怡和等、進金雙鹿、月兎、游勇、跳舞等牌、十三至十五條份白廠經、九十包、價五百二十兩、至八十兩、

洋莊茶市紅靜綠堅

昨日本埠洋莊茶市、路莊土莊等路之珍眉針眉、大都等綠茶、英美行家、搜買仍不遺餘力、交易甚形旺盛、針眉、秀眉、綠茶、及各路抽芯貨、市盤均一律堅漲、婺北工色珍眉、昨市同孚保昌等行、亦均擬動辦、惟因華商態度堅硬、談判尚未妥洽、至紅茶市面、依然靜寂、英倫市場、因印茶存底充塞、是以對於中低莊貨、無人問及云、

金融商業 行市一覽表

▲銀洋錢市

	早市	午市
洋厘	六・八七七五〇	六・八七六二五
銀拆	〇・〇六〇〇〇	〇・〇六〇〇〇
轉帳		
八開	六・〇〇五〇〇	六・〇〇五〇〇
四開	五・八二〇〇〇	五・八二五〇〇
拆兌	一・一八一・七〇	一・一八〇・三〇
銅元	四百三十千	四百三十千
衣牌	二九五七	二九五七
角坏	〇三五〇	〇三五〇
貼水	〇〇五・	〇〇五・

▲國內滙兌（上海商業儲蓄銀行報告）

地名		地名	
漢口	洋例每千兩 一〇二四・五〇	合申規元	
北平	公砝 一〇二四・五〇		
天津	行化 一〇二二・五〇		
廣州	港紙每千元 七六六・〇〇		
梧州	毫洋 五三七・五〇		
南京	毫洋 五四七・五〇		
杭州	一〇〇一・〇〇	青島	一〇〇三・五〇
漢口	一〇〇〇・五〇	蚌埠	一〇〇一・五〇
沙市	一〇〇〇・〇〇	九江	一〇〇三・〇〇
天津	一〇〇四・五〇	長沙	一〇〇〇・〇〇
北平	一〇〇四・五〇	福州	一〇〇八・〇〇
濟南	一〇〇〇・〇〇	廈門	一〇〇二・〇〇
太原	一〇〇六・〇〇	汕頭	一〇〇一・〇〇
		奉天	一〇〇〇・〇〇

▲國外滙兌（銀行賣價）

倫敦電匯	一先令九便士	漲・一二五
倫敦即期	一先令九便士	漲・一二五
倫敦四月期	一先令九便士〇六二五	漲・一二五
（以上各合規銀一兩正）		
印度電匯	一百十六羅比七五	漲・七五

▲海外滙市

香港電匯	七十六兩半	漲・二五
（以上各合規銀一百兩正）		
新加坡電匯一百三十二兩七五		跌・七五
（合香港洋一百元正）		
海關金單位	一・三六	跌・〇一六

	倫敦電匯	
法	一四・〇三佛郎	漲・〇四
德	一四・六四馬克	漲・〇五
荷	八・六六荷盾	漲・〇四
比	二五・一四比佛郎	漲・二
瑞	一七・九一瑞佛郎	漲・〇九
印	一先令六便士	漲・一二五
港	一先令四便士	漲・一二五
坡	二先令三便士八七五	漲・一二五
美	三・四八・六二五	不變
滬	一先令九便士一二五	漲・〇一

	紐約電匯（美國）	
法	三・九二	漲・〇〇・二五
德	四〇・二七	漲・〇一
荷	三三・七九	跌・〇〇・五
比	一九・九五	漲・〇一・二五
瑞	三・四四九・七五	漲・〇一・六二五
英	三一・〇〇	漲・六二五

▲金市

金業交易所	
九月份標金上午開盤	七一九・五〇
又 先令開出	七二三・三〇
又 最大價	七二八・八〇
又 最小價	七二一・一〇
又 午時收盤	七一五・一〇
九月份標金下午開盤	七一四・七〇

▲華商紗布交易所

標準棉紗反手二十支人鐘（反手二十支順手十六支反手十支亦得照等級表代用）（淨盤叫價外加稅銀）

	（前市）	（後市）
八月期開盤	一五三・四〇	一五三・四〇
收盤	一五二・六〇	一五二・六〇
九月期開盤	一五三・〇〇	一五二・六〇
收盤	一五二・一〇	一五二・一〇
十月期開盤	一五三・一〇	一五三・〇〇
收盤	一五二・八〇	一五二・四〇
十一月期開盤	一五三・四〇	一五二・九〇
收盤	一五二・八〇	一五二・八〇
十二月期開盤	一五三・三〇	一五三・〇〇
收盤	一五二・一〇	一五二・一〇
一月期開盤	一五三・七〇	一五三・〇〇
收盤	一五三・四〇	一五三・二〇

標準棉花（鄭州細絨）（三十二支二十支十六支十支棉紗原料爲準）（二十支棉紗原料亦得照等級表代用）

	（前市）	（後市）
八月期開盤	三三・八五	三三・四〇
收盤	三三・五五	三三・三〇
十月期開盤	三三・四五	三三・一〇
收盤	三三・二〇	三三・一〇
十一月期開盤	三三・五五	三三・一五
收盤	三三・二〇	三三・一五
十二月期開盤	三三・四〇	三三・二五
收盤	三三・五〇	三三・二五
一月期開盤	三三・七五	三三・三〇
收盤	三三・四五	三三・一〇

▲證券物品交易所

	開盤	收盤
關稅八月期	三〇・一〇	三〇・六〇
編遣八月期	二九・八〇	三〇・四〇
裁兵八月期	四一・四〇	四一・九〇
一九關稅八月期	三三・八〇	三三・七〇
一九善後八月期	三三・七〇	三四・二五
二〇捲烟八月期	三三・七〇	三四・〇〇
二〇關稅八月期	三四・七〇	三四・二五
二〇統稅八月期	三五・三五	三五・七〇
二〇鹽稅八月期	三一・四〇	三一・九〇
整理六厘八月期	二九・一〇	二九・一五
九六公債八月期	一三・〇〇	

	開盤	收盤
廿年關稅庫券	三三・三〇	……
期貨		

▲華商證券交易所（前市）

	開盤	收盤
關稅八月期	三三・一〇	三三・六〇
編遣八月期	二九・九〇	三〇・八〇
裁兵八月期	四一・一〇	四一・九〇
一九關稅八月期	三三・七〇	三四・二五
一九善後八月期	三三・九〇	三四・二五
二〇捲烟八月期	三二・八〇	三三・三〇
二〇關稅八月期	三三・九五	三三・九五
二〇統稅八月期	三一・七〇	三一・四五
二〇鹽稅八月期	三三・二〇	三三・二〇
整理六厘八月期	三三・五〇	三三・五〇
九六公債八月期	一三・〇〇	一三・一〇

▲證券物品交易所（金業）

	最高	最低	收盤
九月份上午開盤	七二八・八〇	七一一・一〇	七一四・七〇
九月份下午開盤	七一六・三〇	七〇九・二〇	七一九・三〇

▲銀樓飾金

入同行兌出	一〇八・〇〇
又 收進	一〇三・〇〇

	最大價	最小價
八月份上午開盤	七一六・三〇	七二九・二〇
又 下午收盤	七一九・三〇	
九月份上午登賬	七一五・〇〇	
又 上午	七一五・〇〇	
補水 上午	七一五・〇〇	
補水 下午	七一二・〇〇	

▲現紗

前市			
四十二支	人鐘	二三八、〇〇	廣東
三十二支	雙龍	一九三、〇〇	廣東
二十支	大喜	一五八、〇〇	汕頭
又	牧羊	一五七、〇〇	長沙
又	雙馬	一六三、〇〇	汕頭
又	織女	一六八、〇〇	同行
十六支	金雞	一五二、〇〇	長沙
又	雙龍	一四九、五〇	內地
又	飛艇	一三八、〇〇	內地
又	人鐘	一五二、〇〇	內地
十四支	和合	一四八、二五	內地
十支	醒獅	一四二、〇〇	汕頭
又	十全	一三八、〇〇	四川
又	蜻蜓	一三八、五〇	同行
六支	紅英	一三五、〇〇	內地
又	脂虎	一四六、五〇	內地
後市			
四十二支	人鐘	二三八、〇〇	內地
三十二支	汽球	一九五、〇〇	廣東
二十支	雙馬	一六二、五〇	長沙
又	人鐘	一六一、七五	厦門
又	寶星	一六二、〇〇	內地
又	地球	一六七、〇〇	四川
又	採蓮	一五七、〇〇	四川
十四支	寶星	一五一、〇〇	內地

▲雜糧交易所

標準新小麥（前市）

	開盤	收盤
八月期	三・六〇	三・六〇
九月期	三・七二	
十月期	三・七七	三・八〇
十一月期	三・八一	三・八〇
十二月期	三・八五	三・八四

標準大連豆餅

	開盤	收盤
八月上期	一・四〇〇〇	一・四〇〇〇

▲雜糧

大連元豆	四、五三
牛莊青豆	四、二五
九江城門子	四、二二
開原包米	三、二五
牛莊紅糧	三、二五
又 沖	二、六五
又 大路糧	二、五七
又	二、四七

▲油餅

新記	牛豆油	二八十	三・八〇
鎮源	又	又	又
鎮元	又	一五十	三・五〇
駿源	又	又	又
新記	路豆油	一五十	三・七〇
祥記	又	又	又
新豐	大連油	五百	三・二〇
遂豐	又	又	又
乾豐	又	三十	三・一〇
新記	路岐豆油	四五十	三・五〇
新豐	又	又	又
茂興	又	又	又
啟信	又	又	又
恒興	現又	三十	三・一兩
源盛	又	九百	三・九〇
新豐	又	又	又
駿源	又	又	又
裕太	又	又	又
大昌	廠豆油	一百	三・九〇
新豐	夾生油	五十	一六兩
恒興	輕生油	五十	一五・八〇
乾豐	泊生油	二十	一五・三〇
遂豐	光連餅	七百	一・四三
新豐	光沙餅	七百	一・四一
裕太	光沙餅	七百	一・四一
敘順	廠豆油	一百	一四兩
裕泰	岐豆油	一百	一三兩

▲麵粉交易所

本日前市合計成交六十七萬四千袋、因屆暑期下午暫停開拍、

▲米市

	八月期	九月期
開盤	一・九二五	一・九五五
收盤	一・九四五	一・九三五
	十月期	十一月期
開盤	一・九六	一・九六
收盤	一・九七五	一・九六七五
	十二月期	一月期
開盤	二・〇〇	二・〇二五
收盤	一・九七五	一・九八五

▲滬南

常熟	白更	十五元二角
蘇州	白更	十三元二角
北新	白更	十三元七角
車坊	白更	十二元九角
黎里	白更	十二元七角
又	新鎮籼	十三元一角
西塘	鮮更	十二元三角
新鎮	薄稻	十二元一角
青角	薄稻	十二元一角
又	特別貨	十三元三角
泗涇	晚稻	十四元
練塘	新蕃	十二元四角
松隱	早稻	十二元三角
十行	早稻	十二元三角
泗涇	早稻	十二元二角
葉榭	早稻	十一元
無錫	洋尖	十二元
吳江	洋尖	十元八角
平望	洋尖	十元七角
浦東	新更	十三元

▲滬北

阿二	頂白更	十五元二角半
沈巧計	白更	十五元二角
陳根根	白更	十五元
金根發	白更	十四元九角半
石泉生	白更	十四元八角
石永生	白更	十四元八角
六串根	白更	十四元六角
恒豐	白更	十四元五角半
鄭太順	白更	十四元二角
湯子銀	白更	十四元二角
浦泗安	白更	十四元一角半
王友記	白更	十四元一角半
吳滕泉	白更	十四元
德新	白更	十四元
振興	白更	十三元六角
德新	白更	十三元五角（二）
姚福壽	白更	十三元五角
正大戶	薄稻	十四元四角
張桂林	薄稻	十四元二角
謝生高	薄稻	十三元七角
福太	早稻	十三元四角半
袁四	早稻	十三元〇五分
楊三寶	早稻	十二元七角
正大一	早稻	十二元
袁四戶	早稻	十一元五角
劉漢文	變元	十五元八角半
協記	變元	十五元六角
華仁銀	變元	十五元二角

▲廠家

黃長盛	新更	十二元
裕成泰	東新	十三元
滋盛	又	十三元
和盛	又	十二元
又	新尖	十元〇二角

▲洋米

小絞米	九元七角
又	九元六角五分
又	九元五角四分
一號西貢米	十元四角
又	十元〇三角
又	十元〇 角
紅大絞	八元九角

▲茶市

牌號	茶名	件數	價格
寶進 洋行			
錦隆 蘭	祁紅	三七	五一
又 宜	宜紅	二五	一五
華茶 貢品	又	九〇	七五

茶棧	茶號	茶名	件數	價格
錦隆	恒達利	又	二七	六二
又	德源春	又	三七	五五
又	恒利	又	二七	六〇
協和	王者香	又	一九	五〇
又	德源春	蕊眉	一五	三〇
又	第一家	又	二四	五五
裕隆	正春祥	貢熙	一九	四四
又	蘭馨祥	又	一〇	四四
又	協發祥	又	一四	二二
以上源豐潤茶棧售出				
錦隆	大美利	大幫	二六	五三
又	芝瑞	又	六七	五五
又	蕙芳	又	五五	四五
協和	志成	蕊眉	二三	二五
又	志成	針眉	三三	七
怡和	一品香	又	二一	三八
又	方香永	又	三九	三一
又	方香永	又	二一	四二
又	名香禾	蝦目	一三	三〇
又	方香永	又	一四	三〇
又	晉乾源	又	一〇	七七
又	方香永	又	一八	七七
又	天香	又	二四	七七
又	綠香	又	二二	七七
又	冠五洲	又	一四	七七
又	方香	珍眉	一八	七四
天裕	美美	祁紅	一〇	七六
保昌	以上洪源永茶棧售出		八二	七六
保昌	瑞泰隆	珍眉	一八	一六
同孚	義芳	又	三八	二五
裕隆	濟源和	貢熙	四七	二五
天裕	濟優標	蝦目	九	一八
又	食隆昌	針眉	一三	五八
華茶	怡豐祥	又	一八	四六
以上昇昌盛茶棧售出				

茶棧	茶號	茶名	件數	價格
錦隆	信昌	秀眉	四九	二八
又	信昌	針眉	一八	二七
又	天香	又	七九	二六
又	天香	又	七〇	五九
又	碧綠春	珍眉	六〇	五九
又	德發	又	二九	四〇
又	德發	又	三五	三八
又	榮昌	又	四六	三九
又	德發	又	三二	四〇
又	方香永	針眉	三四	二三
同孚	天香	蝦目	三九	六〇
又	祥記	針眉	八一	四三
怡和	恒發祥	珍眉	三三	四一
又	五老峯	又	五二	四七
天祥	元芳	又	八五	五八
又	蘭芬	又	六〇	四七
又	芳園	又	七五	四六
又	春	針眉	七八	四五
又	馥湖	秀眉	六二	二八
又	蓮湖	針眉	一〇	二六
華商	金珍	珍眉	一八	三四
又	聯	貢珠	二二	二五
裕隆	德發	又	八	一八
又	德發	貢熙	一六	一九
又	德			
以上益隆茶棧售出				
同孚	快得利	蝦目	一六	六〇
又	真安頂	珍眉	一〇	六七
又	第一茗	又	四七	五四
又	森芽	又	七八	六七
協和	奇峰	針眉	八五	三七
又	清一色	又	一五	三一
錦隆	進順	又	三三	二五
又	天然綠	又	三六	二七
怡和	天然綠	珍眉	四八	三五
又	清一色	寶珠	三〇	三六
謙義	仙芽	秀眉	五〇	二四
天祥	清一色	又	一三	二四
以上公升永茶棧售出				
天裕	阜豐	珍眉	四〇	九六
又	恒大	又	四〇	九九
永興	極峰	針眉	一七	五八
以上慎源茶棧售出				
永興	德興和	針眉	三二	三二
又	泰和春	又	一三	五五
又	協和興	又	一二	三三
又	源利祥	又	一八	四九
錦隆	恒達利	又	二七	六二

兒安氏馳名藥膏

此藥專治一切皮病瘡瘍癬疥濕疹熱癤痔瘡梅毒黃水瘡癩疥瘡等無不奏效如神倘患惡性皮病除搽此藥更宜內服兒安氏補血清毒藥也

此藥膏分大盒小盒兩種各埠藥房均有出售　上海兒安氏西藥公司啟

長城牌 民丹

天氣酷熱時疫盛行 欲免危險請備民丹

日來驕陽肆虐，天氣酷熱，因之時疫流行，勢極猖獗，朝發暮死，十九不治，生命危險，孰甚於此，然苟能常含長城牌民丹二三粒於口中，使空氣中之疫菌，不能侵入，則可怕之時疫，自莫由發生矣，緣長城牌民丹，功能辟瘟解穢，消毒殺菌，以之防疫治痧，確具特效，他若胸悶腹脹，酒醉船暈，山嵐瘴毒，水土不服等症，亦能藥到病除，應驗如神，誠人人必備之要藥

注意…… 長城牌民丹價廉功偉，久已名聞遐邇，口碑載道，近有無恥之徒，混在市上假冒偽造，以劣貨欺人，不獨妨礙本社營業，且有違商法，現除嚴密查究外，特此鄭重聲明，敬請諸公認明長城商標及上海愛華製藥社監製等字樣，庶不致誤購劣貨為盼

長城牌民丹定價 每瓶二百粒二角 每盒七十粒一角 每包三十六粒五分（全國各大藥房及洋廣雜貨號等均有出售）

▲上海中街 愛華製藥社發行

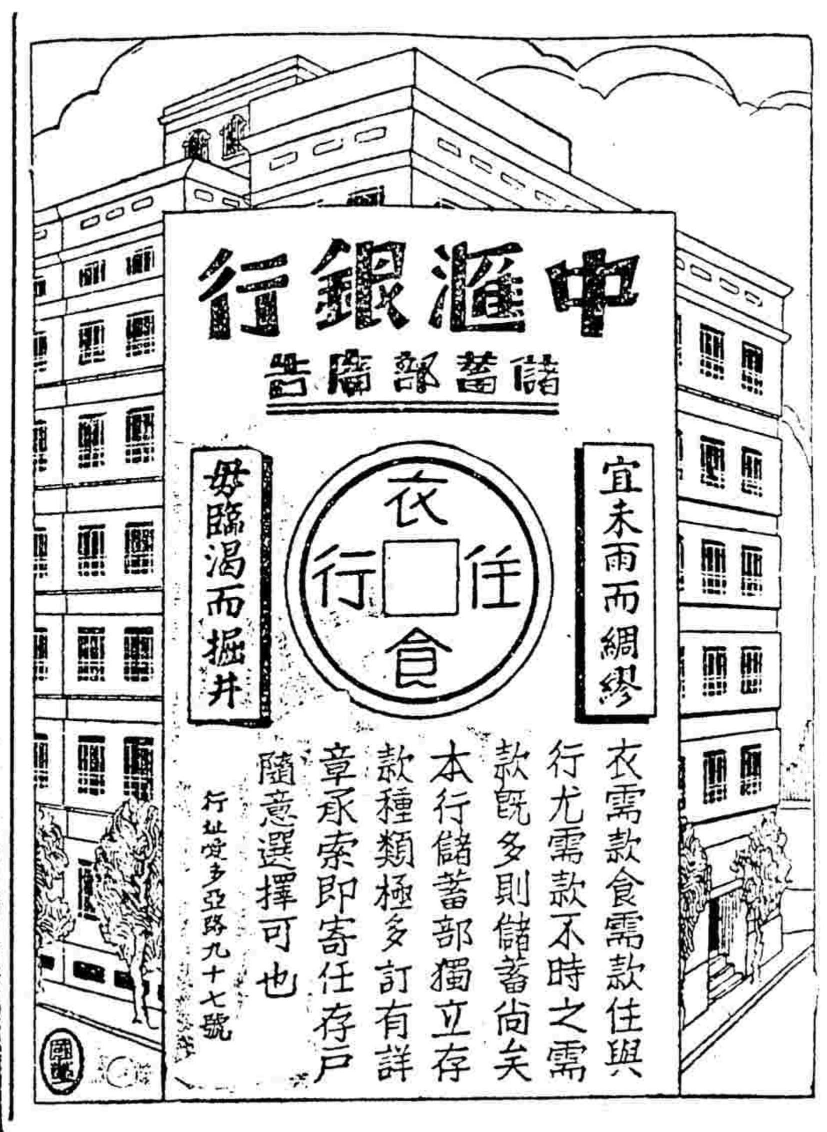

滅菌消毒　辟疫保安

亞林防疫臭水

質地濃　藥力足　臭水中最上品

五洲大藥房 各埠分店 均售

注意商標

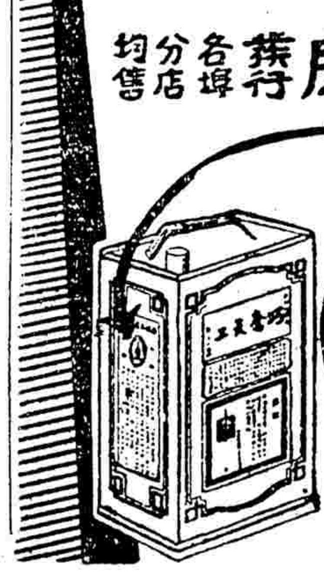

帕美潤腸軟糖

德國利便藥，味甘效速，毫無藥味，服者衆口一詞，謂利便藥中之明星，價不多，購者從速

專治 大便秘結 痔瘡便艱 吸烟過度 腸燥堅硬 便而不爽 消化不良 胃納欠佳

上海中英大藥房 總經理　華美大藥房及各大藥房 分經理

哈蘭士內服六零六
哈蘭士六零六藥膏

清血液，殺毒菌，拔毒膿，生新肌，

炎威逼人，毒瘡暴發，出水流膿，痛癢難堪。

凡患各種瘡毒及一切皮膚破爛者，依法服搽，毒卽正本清源，瘡卽收口而愈矣，

（價目內服六零六每瓶一元七角半　六零六藥膏大盒一元小四角樣二角）

上海四馬路太和大藥房總發行　各埠各大藥房均有出售

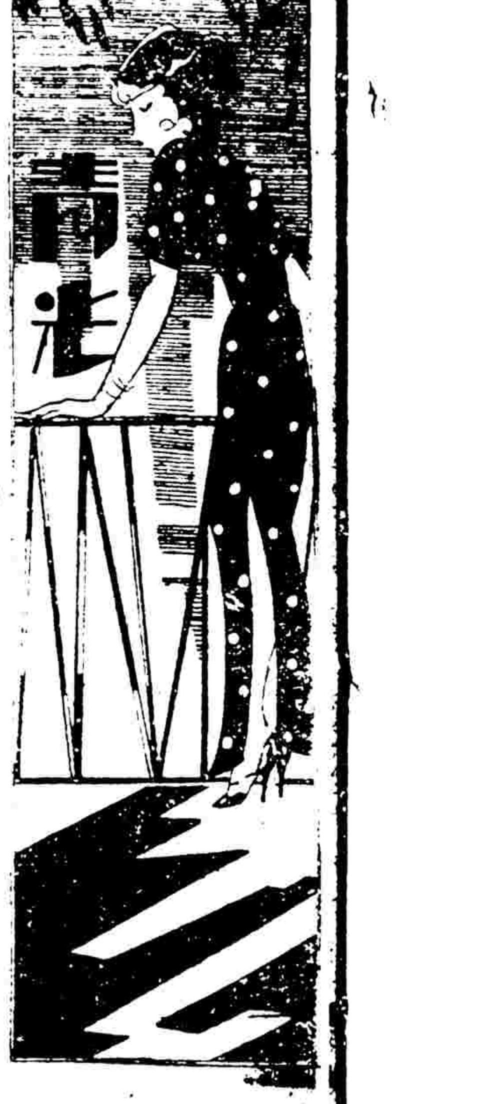

記末世英雄（一）

吳天放

某報嚴典史一稿，是否即係閻典史之誤，當此國難方殷，誠令人有感於此忠勇沉烈，爲國戰死之英雄也。因佈斯篇。

一．但聞人語響——王維

許重熙撰明亡江陰城守紀云：『清兵圍城者二十四萬，死者六萬七千，巷戰死者又七千，凡城內損卒七萬五千有奇，井中處處填滿，冲池疊屍數層，然竟無一人降者』。嗚呼！江陰人足以自豪矣。長州韓慕廬謂江陰抗清，血戰八十一日，城內外死者不下十七萬，江陰人做楚歌作五更轉曲登高宣唱，和以笙鼓，歌聲悲壯，響徹雲霄，清兵爭前竊聽，怒焉悲嘆，以至泣下。歌曰：『宜興人一把槍，無錫人團團一股香，靖江人連忙跪在沙灘上，常州人獻了女兒又獻娘，江陰人打仗八十餘日，寗死不投降』。嗚呼，江陰人足以自豪矣，雖然，此中乃有運籌布劃被堅執銳之大軍事家在，斯何人？則通州閻應元也。

二．蒼生起謝安——杜甫

閻應元字麗亨，北直通州人，崇禎辛已，任江陰典史，巨盜顧三麻子率數百艘來犯，應元手放三矢，殪盜四窟，及清軍圍江隔月餘，危蹙殊甚，時閻方奉母僑居砂山之麓，江陰專使十六人縋城夜出求助，閻曰：『爾等能從我則可，不然，不爲若主也』。使答：『敢不唯命是聽』。閻遂輕騎赴城，經七里廟，誌語於壁，謂事苟萬無可爲，則死亦萬無可免。嗚呼！此如丸之孤城，外受重軍之攻，內無持久之糧，雖有傘破斧亦將無以施其技矣。

各級社會的夜生活（越人）

我們幹猫頭鷹生活的人，每夜非到二三點鐘，不能上床安臥，可是夏天的夜裡，馬路上特別熱鬧，行人往來如織，大抵總是屋裡悶氣，不得不出來散步納凉吧。我每晚九點出門，坐電車直達外灘，乍浦路橋和外白渡橋，游人不少，銅人碼頭至公園一帶，總有許多摩登女郎，川梭不絕，江海關大樓對面，擺的吃食攤很多，二點鐘回去，四川路上的某大飯店，和北京路口的跳舞場，音樂鏘鏘綜綜的大舞特舞，跳舞場外面，黃包車停住不少，他們的目的，自然當赴舞的人物，無論男女，都是大好老，想多得幾個銅板，有時候巡捕老爺來一頓木棒，他們那裡有抵抗的勇氣呢？祇好拉了空車，作鳥獸散，乍浦路橋上，有幾個青年人，赤身露體的幫車夫拉車，賺一二個銅板，嘉興路橋以北，人行道上，橫七豎八的，男女都有，困在地上，無非墊一條破蓆子，二點以後，挑擔的人還是很多，什麼蓮心粥咧，赤豆湯咧，油頭腐粉條咧，白糖方糕咧，有用口叫的，有敲毛竹管的，他們的生活，比我們還苦吓！一般有盤龍癖的人，電燈接在屋外，赤了膊大打其麻雀，真是興高采烈，不知天下有憂苦事。我們知道，上海全部，除了中等階級，在白天辛勞之後，早些入華胥外，最高等的大人物，他們非到半夜不困覺，把精神消耗於嫖賭吃喝之中，最低級的勞動者，爲了要吃飯的緣故，深夜賺錢，這所謂畸形社會的病態！

新愁（曉）

芬自從她的愛人盧君死後半年以來，一切都灰了心，意態非常消極，她太聰敏了，她懂得什麼是愛情，她失去愛者，也就失去了她的心和靈魂，這樣人是值得我們欽佩，然而她是太苦了，朋友了解她的人，都誠懇地勸她放開心襟，把人生不要十分認真，但這除了她以苦笑來漫應和表示感謝你以外，又怎樣能及到她苦悶的內心？

前晚在靜宜家的宴席上，芬也到了，靜宜家在從前芬和盧君常來玩的，自從盧君死後，芬怕引起回憶，就不大願跑到人家裡去，靜宜是她的好友，有宴會，不能不到，然而怎不叫多感悲哀的芬，勿起一股新愁和舊恨。

在席間芬爲抑止心頭的苦痛，不是裝出勉强的笑容，一杯杯地接受主人壺中的酒，同時像豪興勃發似的，很快樂地猜拳，大笑，客人們，新舊的朋友，在這快樂的宴席中，大家都把心地放寬了，祇道芬小姐是真的快樂，大家也就把她的新刺激忘掉，如此一杯又一杯，一壺又一壺，芬小姐喝得不少了，憔悴蒼白的面龐，現出醉後的紅暈，反襯在樸素的白色衣服上，顯出美麗，年青，主人知道芬的，就在機會中完結了宴席。

芬談鋒格外利害，又很快樂，我們爲朋友快樂，自然也高興，我們同到附近公園納凉。

公園的凉風，吹醒了她的酒醉，美好的月色，和對對的男女，引起芬的回憶，我們坐在長椅，談着說着時候，芬哭了，哭聲播遍了公園，引了許多人來看熱鬧，我們的心辣痛，我們失了主張，慌忙地送她回家。

昨天去看芬她已病在牀上，唉，這可憐的人，爲了她愛人在作巨大的犧牲，在作慢性的自殺，太淒凉了，太可憐了，芬太聰敏，她了解什麼是愛情，我無法安慰，我祇流着悲痛同情之淚。

△武裝運貨▽

青光文藝週刊　彌羅　以文藝提高愛情　以愛情美化人生　本星期日創刊

旅途隨筆（鐵華）

爲了旅途遙遠，而莫可計數，所以無論怎樣痛苦還是要幹，自殺者原是旅途中感到疲倦者，讓他去死未必是罪惡，一定要勸他活着，也未必是功德。

人生究屬爲的是什麼？簡單的解答：『爲的是自己的利益』否認這句話的人，便是自私自利者。

人原應當自私自利的，不然世界的末日已至。

世界上隨便什麼事物，起始到歸根，只有『其價若干』四字，脫離了這四個字，便不成其爲事物，無從做人，無從來這個世界。

黃老先生替一個朋友算命，說他一生不會發大財，也不會餓死於窮愁潦倒。我想，想發財而財不發的人很多，不想到餓死而竟餓死的更多吧！

拚命者沒有弄清自己的命運，日想生意，想錢財多而不可得者，是謂『替天行道』？

「懲獎條例」是從人情上演繹出來的，不懂人情的對着「懲獎條例」痛哭，瑾情的應對「懲獎條例」媚笑。

時常來找我談天的朋友，一定爲了無聊，像我爲了無聊去找朋友一樣，這都叫做「有事不登三寶殿」。

我不反對青年沉醉於戀愛，也不反對青年廻旋於舞場，只要明朝有警，依舊有離開酥胸，執戈上沙場的勇氣。

在國難中一定要摒棄一切娛樂，我以爲不必，我只看見痛罵青年，教訓青年的文章而爲之血脈張欲裂，有誰了解過青年在當前的苦悶。

金錢是法律，貧窮是罪惡，法律是天堂，罪惡是地獄，地獄與天堂，遙遙相對，天下於是乎大亂。

扳脚乘凉（天涯客）

我記得我梳雙了角的時候，每到夏令的晚上，十分有興，因爲我們的住宅前面，有兩個絕大的空場，空場的面積，都有十餘畝大，這是他們揩仲之家冬天晒穀的殖民地，空場的後面，是一條小河，晚飯吃過後，屋子裡自然很熱，並且蚊子也很多很凶，不時要來進攻，我的父親，他必定要領我到空場上去乘凉，他們老年人和壯年人，一組一組的分開來，都是手執蒲葵扇，足穿凉鞋，上身無非穿一件粗夏布馬甲，空地上的長橙，一排一排的，好似開會的會場，初五以後，天上掛起半輪明月，繁星無數，好似滿綴着明珠。老年人大抵都是身經洪楊之刼的，我的一個長輩，他最好講長毛故事，打包村死了多少人，包立身如何逃走，杭州的外國兵砲打長毛，紹興城如何失掉，甯波的事，所以總坐在青草地上，一動不動，今天講完了，明天逼着他再講，壯年人愛看戲班，和天上的織女牽牛，什麼班的花旦長得如何俊，老生唱得如何好，武生的功如何吃硬，彼此扳起脚來，手搖蒲扇，口啣旱烟管，有時凉風吹來，螢火飛集頭上，街頭賣凉粉西瓜的，遠遠叫來，聲音十分好聽，每夜有打更的來過一次，已經十點鐘後，彼此有些疲倦，方肯去安睡，老年人有坐到一點鐘的，此種風趣，非現在所能領略了。

多了一件東西（予且）

他想戀愛，已經有多少年了，但是始終未遇着一個適當的女子，一日他看中了一個窮人家女兒，便花錢將她買了來，買來之後，他第一句話是問她要什麼，她呆呆地想了半天說：

「我要吃飯。」

結果，這位姑娘一連吃了九碗飯，姑娘樂了，他却一點不樂，他既不想和她成爲夫婦，又捨不得送她回去，他只覺得家中多了一件東西，一件消耗財產的東西。

憶集美（南涯）

昨日讀了阿姑姑娘的「集美的槍」，忽然想起十年前舊游的集美村來，呵，那美麗的鄉村呵，那偉大的集美學校呵，我不禁到惆悵了。

這幾年閩南不大平靜，集美四週都有流氓或土匪了，可是中國內地那幾塊地方不是如此呢？阿姑姑娘說集美有槍，不錯，可是那槍不是教員用的，是訓練義勇軍的，這是爲國效力應該有的訓練哩！

我想起集美村附近鄭成功的故壘，那是爲民族抗敵的遺跡，可供我們的憑弔，在這國難中，愈更令人想起這昔年民族的英雄！

近來陳嘉庚先生仍在計劃擴充集美的教育，這種毀家興學的精神，委實令人起敬，地傑人靈，我憶集美，那美麗的學校村呵！

長篇小說　故都秘錄　陳慎言著

第十回　華筵大開名流歸中骨　僑台高築貨殖抱龍頭（四二）

正在此時，俱樂部的華經理黃維卿，和洋經理納迭生，鬨聲趕進屋內，見他們聲勢洶洶，黃維卿急搶上一步，插身中間，說道：這裡不是吵鬧地方，你二位有什麼事，可以到外面理論，不要在這裡，擾亂秩序，李六爺雖然肩槍桿出身，平日橫行軍中殺人如麻，可是一見了外國人，便有三分膽怯，見維卿橫在當中，背後跟了一個高大外國人，蹙着濃眉毛，那種不怒而威的面孔，不敢再惹他動氣，見維卿叫他不許吵鬧，便停住脚，不敢動，希公爺生來是天不怕地不怕，他是把他看在眼裡，仍是豎眉毛，瞪眼球，咆哮大鬧，維卿見他不聽指揮，便單獨對毅王爺孫子，平日就抱仇外主義，最恨這些外國鬼子，見維卿帶了洋經理進來，那裡中斥道：這裡是外國地，有你發威本領！你若不聽指揮，喊來巡捕，把你帶到捕房去，希公爺大怒道：堂堂中國地，說什麼外國地，你這無恥的外國奴，你倚仗外國人勢力，欺負中國人，咱老子不怕你欺負，這種地方，我偏要發威，你要怎樣，黃維卿不曉得希公爺是什麼底子，見他說話十分强硬，不敢惹他，便想假手外國人向他壓迫，別轉頭，操着英語，對洋經理納迭生嘰咕瓜瓜，說了幾句，納迭生立時扳起面孔，舉手向門外指一指，對希公爺道：走！希公爺兩手叉腰，胸脯一挺，嘴唇一努道：咱老子才不走呢！你又怎地？納迭生見希公爺竟不屈服，倏的由衣袋裡，抽出手槍，直向希公爺胸前一指，希公爺平日雖不怕外國人，對無情的手槍，不能不怕，嚇得身子倒退兩步，黃維卿趁勢又向希公爺背後一推道：我的大爺，惹禍了！希公爺看那外國人手槍，仍直指着胸前，一想好漢不吃眼前虧，說不走，脚底下却疾忙溜了出去，走到門外，回頭一看，那外國人仍然手槍指着他背後，料他如此舉動，不過是存心威嚇，不至傷人，站在門口，又把鼻尖指一指道：今天且讓你一步，過幾天，把你這俱樂部搗爛發封，將你們這般握賭害人的小流氓提了去！才知道我大爺的厲害？黃維卿一聽，轉好笑起來，對大家說道：讓他說幾句吧！要想封我們的俱樂部，那可不容易，就讓他請了大總統命令來，也辦不動，他也不想看我們是在什麼地方？說完，又對洋經理納迭生嘰喇咕嚕說幾句英語，納迭生嘴角，現出冷酷的微笑，跟了黃維卿出去，他們二人一去，室內紛紛議論，有說剛才真危險，若是洋經理，手槍一動，便要鬧出人命，有說希公爺太不識趣了，在這種場合，還要擺大爺架子，怪不得要討沒趣！

浙江大戲院　浙江路四馬路口　電話九三八七號

時間　二時　九時一刻　七時一刻　九時一刻

價目　小洋二角　四角　六角　日夜一律　小童半價

每日四場　隨時入座　均可看全

每逢星期日下午一時起映

今天日夜開映　片已檢許　中文說明

二大滑稽家會串稽稽巨片

卓別麟主演 桃花運　羅克主演 巡警艷遇 妙計戰羣雄

巴黎大戲院　霞飛路華龍路西首　電話八二一一〇號

今天開映　喬治阿理斯平生傑作　去年美國十大名片之一

英宮秘史 "DISRAELI"

天堂大戲院　東新橋恩湯路口　電話四二八二八號

時間　三時　七時　九時　座價　樓上三角　樓下二角　一律小洋

今日開映　武俠激鬥奇情巨片　關東大俠　十集　任彭年導演　鄔麗珠　查瑞龍　主演

金鍼專家 許弋仙 醫寓

武陵五世家傳金鍼醫士許弋仙年逾花甲，能發岐黃深得靈素淵源，奧妙膜治子午補瀉迎隨，不拘瘋癆臌膈左癱右瘓手足不舉麻木痛肝風胃脹痰癇時邪喉症氣痔痔瘡遺精白濁小腸疝氣等症均能立奏神効，設或不能挽救者亦必預告凶吉，及婦人帶下血崩調經種子尤爲奇驗，今因紳立愈瘋痰留滬濟世

寓北四川路克明路六十三號

聲明作廢

茲因遺失閘北水電公司第一五八七七號電表押櫃收據一張，除憑保向公司掛失外，特此聲明作廢

律師代表　協議離婚啓事　陶定安　李蘊玉

茲據上開當事人聲稱因雙方意見不合難以偕老，業於本月九日訂立協議離婚據，永遠脫離夫妻關係，嗣後男婚女嫁悉聽自由各不干涉，除經貴律師見證外，委請登報聲明等語前來，據此合亟代表聲明如右

新製男女結婚禮服出租　亨利洋服公司

靜安寺路一一七六號　電話三四七三三　霞飛路一四〇一號　電話八一七一〇

德國柏林大學醫學博士　唐仁緝醫師

專門耳鼻咽喉科　兼治眼科內外科皮膚花柳科

時間　上午十時至一時　下午四時至六時

診所　靜安寺路成都路口同益里　電話三二一七八五

廿四週紀念　買一送一　補腎生精丸　延年益壽　奪天造化

唐拾義久咳丸

專治各種纏綿不愈及時行感冒之咳症　每瓶一元二角　各埠均有經售　上海廣西路口父子大藥廠

南通私立盲啞學校招收男女新生

（地址）狼山北麓　詳章函索即寄

可怕!!霍乱吐瀉

如欲避免　人人須備

科發痧藥水

科發大藥房監製　南京路一百二十號

CLIN SULFO-TREPARSENAN

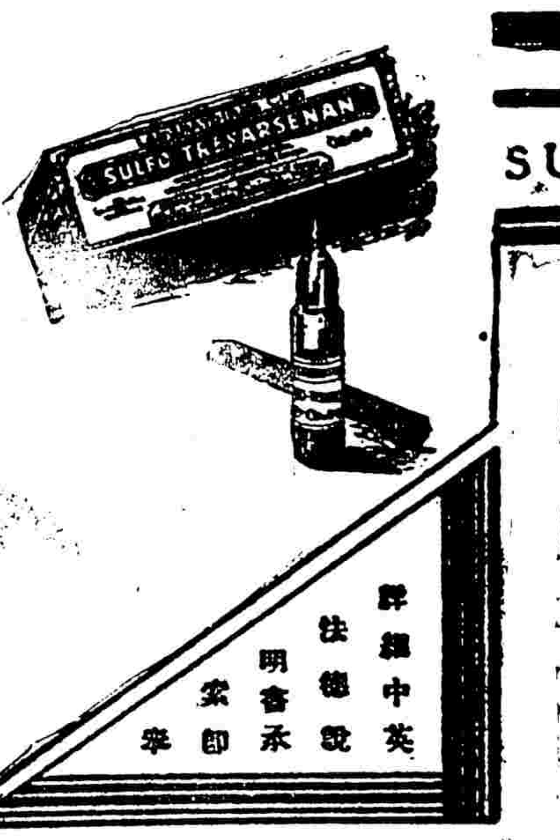

梅毒治療之空前巨製
靜脈注射兼可皮下及肌肉注射之安息香砒劑
法國克靈
「新九一一」
詳細中英法德說明書承索即寄
中國總經理上海廣東路一號百部洋行

各大藥房均有出售

註册商標
山道甯
GENUINE TCHIMKENT SANTONIN
蛔蟲藥
山道甯乃驅除蛔蟲之唯一安全聖藥百發百中萬無一失聲譽卓著婦孺咸知但製造廠祗限於蘇俄
惟用山道甯可保無不自然或非絕對純淨之處此蓋各大醫士莫不一致深信者
製造廠設於托根施登各大藥房均有原封一兩瓶莊山道甯聖藥出售
中國總經理全俄中央合作社
上海俄國協助會洋行 北京路第二號

德國 ANTI-GONORRHOICUM
德國三〇三白濁丸
⊙爲世界公認專治淋濁特效聖藥
白濁一症患者頗廣若醫治不得其法往往貽誤終身今市上所售淋濁藥丸雖多然奏效者殊屬鮮見茲有德國著名醫學博士德士古氏發明一種三〇三白濁丸配製新穎奏效神速雖屢經醫無效之多年惡濁一經服此丸後即强烈之殺菌之力所根本剷除患斯疾者盍請其試定獲滿意之結果
一先施公司　永安公司　各大藥房　均有出售　有興號
白濁丸
上海總經理元昌公司　福州路九號

新醫社
上海市醫師公會編輯
第二百〇七期
▲刊期　每逢星期五出版　▲編輯部　上海愛文義路一二〇號

對於醫師的苛酷輿論
（豹斑）

這半年來、我們新醫界同仁、起初是救療傷兵、不顧危險的往前方救護、同時在後方枵腹的從公、等到滬戰停止之後、又忙着救治、難民的疾病、直到最近二個月內、難民的病人、受了醫救濟治愈之後、遣送回籍去了、可是上海又鬧着時疫、同仁們又盡夜服務忙得不了、並且你們社會上人士是大家知道的、時疫醫院內的醫師們、又是大多盡義務的、然而、所得的代價是怎樣呢、却見有一次某小報上載着社會黑暗寫生、把醫師的普通消遣、也列入黑暗範圍以內、豈不大荒而特害、請問我們醫界歷來所做的事業曾否有過眞正黑暗的證據、即退一步把本年來所做的社會工作、像救護救療防疫的工作是不是可以列入黑暗事情、還是光明事情、請大家下一個批評、我們也不必置辯、

總而言之、這些文字、固然不能代表一般的輿論、但我個人却要奉勸有了發表言論機會的文字生涯的同志說、我們下筆的時候、應當把統計上有影響到百分之七八十的民生國計的事情、多多批評或貢獻偉大的策略、纔是、

現在我又要鄭重聲明一下、、我們並不是這一局戲的當事人、因爲我們沒有誤過公事的、所以以我個人推想、這樣的所謂黑暗、是不是事實、却還是一個問題、

願中國醫界具十九路軍的精神
（京周）

科學昌明、物質猛進、工欲善其事、必先利其器、果然不錯、尤其科學的醫務、不能不跟着器械和設備而增加其效率、但是國家如斯、民生如斯、社會經濟的凋敝如斯、要想模仿各國、固所難能、就此因噎廢食、亦屬非計、所以奉勸我醫界同仁、須本着十九路軍的精神、雖沒有大砲坦克車、却掮着步槍手溜彈應戰、我們雖沒有完美的醫院、却要在因陋就簡的範圍內、根據學理與病魔周旋、所以鄙人近來對於鄉村醫院、頗肯賣力、要知老式的舊醫挺着矛子、去擋機關槍究竟不行、整個的責任、倒底還在我們步槍迫擊礮的身上、數十年之後安知不同美國一樣、研究室裡的酒精、裝着自來水龍頭那麼儘用呢、目前批評中國醫院的新科留大人、（新留學生也）好像說非全歐化的醫院不能治病、實在不敢苟同、張學良的軍隊改穿了英國兵的制服、也不過不抵抗而已、王賡是美國貴族式的陸軍人材、你看成績如何、哈哈、

夏季的小兒病
程瀚章

什麼叫做「奶癆」？

實在是乳兒吃了缺乏乙種生活素（維他命）的乳汁而發生的脚氣病、他是一種不良乳汁中毒症、病狀和大人的脚氣病相同、多見於夏季、生後兩三個月到五六個月的小兒最多、但乳兒脚氣並不跟着乳母身體的病一同發生、因爲有時候乳母身體並沒有很重的脚氣病而單是乳汁中缺乏乙種生活素、以致乳兒患很危篤的脚氣的、也有母體雖發脚氣病而乳兒居然照常發育的、

患這種病的小兒、突然或徐徐嘔吐而發病、每天的嘔吐有一二回或四五回、同時大便中混有消化不全的凝乳面色蒼白煩躁不安、容易啼哭、晚間和白天都不能充分睡眠、呼吸和脈搏數增加、心跳急促等到病勢更進、那麼口唇現出青藍色、最顯著的症候、是啼哭聲低調而帶吸氣時的喘鳴、和呻吟、發音嘶嗄或完全無聲、爲什麼起這種現象呢、是因爲牽動聲帶的神經起麻痺的緣故、其他還有上眼瞼下垂、斜視、眼珠上翻、軟腭麻痺、（乳汁容易從鼻道逆出）但乳兒脚氣並不像大人脚氣那樣、起四肢運動障礙的却很少、尿量減少（尿中有蛋白質）手足背面和顏面都起浮腫、體溫祗有一二度的上昇、所以做父母的人、如果過到母體害了脚氣病而乳兒已見每天數回的泄瀉的、就應當注意、但這時候未必一定患這種病的、如見他心跳很快、呼吸增速、發音低而啞、呻吟嘔乳、上眼瞼垂下、尿量減少的時候、應當着急趕快請醫師設法診治、還能挽救、一方面把病母的乳禁絕、換用他人的乳汁或改牛乳、

治療這種乳兒脚氣病、並不很難、只要確定病情之後注射乙種生活素、能多量最好、乳汁中加以糠汁和橘汁等、至於他種藥品、用些强心劑與瀉劑和利尿劑已足、等到病勢已去、仍須繼續飲用橘汁和糠汁以補充生活素的缺乏、

述酒精在食品與藥用上之價值（續）
汗企張

因是、酒並非壞物、用之得當、有益無損、以予經驗、最難者一事、即個人酒精能耐力不同之一點、其次、則爲減退抑制神經之病、故嗜飲者、初不求醉、嗣因失其控制力、而終至於醉也、所以惟酒無量不及亂一語、乃嗜飲者所極難實踐、極無把握、於是將有益人身之酒精、遂貶爲傷身弱種之毒物、加之以限制、規之以禁令、蓋以其超越食品與藥用範圍以外故也、因綴以酒精之慢性中毒一章、

對酒精之能耐力、個人大相懸殊、前已言之矣、以予體驗、一時非有八十公撮以上之酒精、殊無酒意、即非葡萄酒一瓶、皮酒三瓶、紹興酒二斤以上、不知飲之樂也、擬諸北海座客、固量不爲宏、然移與不能飲者、則必將昏睡、或至醉死矣、此能耐力、似屬諸先天、然不能謂無關後天、據Schweisheimer氏之實驗、謂由於酒精之吸收力、即各以一百公撮之酒精、分飲嗜酒者、與不飲者、而檢視其血焉、前者血中酒精濃度、得百分之〇、一四、後者僅百分之〇、〇六云、又據Pringsheim之實驗報告、謂酒精能耐力較高之動物、其體中酒精之酸化動作、常較同一之康健動物爲速、且其腦細胞、對於酒精之抵抗力、亦較强、故假使其血中之酒精濃度、超過尋常中毒量、亦並不起何種障礙也、

雖然、酒精能耐力之原理、決非歸於一因、其間因子、似甚複雜、太概胃粘膜與肝細胞、不能適應能耐力共增、而極易早陷退行變性、惟肝臟之酒精中毒硬變、恐非酒精之直接作用、據Stockard氏說、曾置海猽於酒精蒸氣中二年、肝臟並不發生硬變、故酒精性肝硬變、可歸因於嗜飲者胃腸粘膜之退行變性、致腸管內發生有毒之異常成分、吸收入體使然云、

按酒精慢性中毒之主要、危害全身組織、消削意志與道義、減退一班組織之抵抗力、及精神方面、均起消耗性障礙、終將成一身心薄弱無能殘廢之人、最近據Schweisheimer（1913）、Kionka（1927）Kuhn（1924）、Hudeck（1927）諸氏之研究、均謂酒精Ethylalkohol、在健不飲酒人之血中、爲正規之中間新陳代謝產物、空腹時、約含百分之〇、〇〇五、食物後、略可增多、尤以攝取含水炭素Kohlenhydrat後、可增量至百分之〇、〇一四云、微是、則酒精一質、並非體外異物、而實係體中正常成分之一、故我們體中、當具有燃燒此物之機能、可無疑義、故用以代食或藥用目的臨時應用少量、則決無妨碍、若持久、則易成習慣、且往往用量漸增加、遂陷於慢性中毒症、而不可救藥也、（完）

新醫防治時疫與農村社會
朱其超來稿

封建思想打不破的中國、保守舊法的惡勢力依舊是大大的驚人、尤其是農村裡的農民、較都市中的工人還要守舊些、因此舊醫在農村中的勢力、亦特大、

一、新醫之普及化與農村—中國是以農立國的、四萬萬同胞中農民又占多數、農民不加入革命、革命是不能成功的、醫學上之欲得新醫普及化、又何莫非是、所以農村社會沒有實施新醫時、就不能說醫學革命已成功、或新醫已普及化

二、防疫醫院與農村—新醫或慈善機關之設立防疫醫院、在都市則尚偶有、而於農村則無之、然而農村中防疫醫院的設立、雖其數量可較少、而不可云不需、況農村裡的農民、尚不知新醫爲何事、所以要使新醫防治時疫的設施健全、新醫應建議籌辦防疫醫院於農村、

三、防疫的實施與農民—農民既不知新醫爲何事、欲立時施實新醫之防治時疫法、當不啻欲牽牛入井！、故必從二方面入手：

1、積極的—用口頭文字宣傳的法子、以期農民新教育—衛生常識新醫效能之普及與信仰、

2、消極的—按照戶口調查簿分配、不論小孩或成人男女、普遍的注射防疫針、—有疾病者治外、—遠者轉請公安局分別懲罰、以戒效尤！

農民多數不知衛生爲何事、對於時疫常說、「在劫不在數、在數者難逃」而且對於日常飲食、亦恒云「吃得齷齪、做得神仙！」這對於防疫的實施、有密切關係、應痛斥其謬誤、

余不知醫、感想所及、謬陳數事、不知有當否？

霍亂叢談
（續二〇五期）謝筠壽

是霍亂病人的預後、凡十歲未滿或老人多危險、虛弱的人和有病的人或是孕婦也是危險、已達絕脈期者、大約有五分之四是死的、下痢嘔吐突然停止、也是不良之症、小便的多少、對預後上大有關係、發生無尿症的時候、大半死亡、大便中胆汁色素愈少、就是顏色完全是米泔汁樣者、預後不良、腹部壓迫、腸管內有滲漏液流出愈多者、預後不良、此因腸管麻痺的緣故、便中有血、和嘔吐兼有吃逆的時候也不良、又霍亂病之當厥冷期的時候、身體外面的溫度、雖是下降、但是內部的溫度很高（從直腸檢溫）、達三十九度乃至四十度、所以病人非常覺熱、要求凉快、這樣相差愈大、病愈危險、霍亂達到恢復期的時候、內外溫度的相差、逐漸平均、嘔吐也止、大便亦少、便色含有胆汁色素、聲音再響、小便也多、這都是良好的現象、還有一種所謂虎列拉疹、就是在上肢間或在軀幹顏面發生着紅斑、薔薇疹等、是良好的症候、也就是已經脫離危險的關了、

霍亂的預防、第一是公衆的預防、就時防止霍亂菌的侵入、也就是檢疫法、禁止帶有霍亂菌病人的入口、第二就是個人的預防法、譬如打霍亂預防針、打霍亂預防針的意義、大凡一個人的體內、進入了一種異樣的物質、血裡面就會發生一種抗毒素、某一種物質、發生某一種抗毒素、倘使注入霍亂菌苗、（是用死滅的霍亂菌所製造）就會發生抗霍亂的抗毒素、不幸進入了霍亂菌、就可以殺死他、醫學上叫做自働免疫、但是霍亂菌注射後二週間以內、抵抗霍亂菌的能力、反較平時爲薄弱、等到二週以後、就發生免疫的效力來了、所以在注入霍亂預防苗後二週間、更應當注意傳染、就是過了二週以後、倘是暴飲暴食、進入了大量的霍亂菌、也一樣的可以發生霍亂、所以要明白注射預防苗可以免疫、也可以講已經注射了免疫菌、並不是一定免疫、但總是較勝得多了、此外蠅蚋的撲滅、保持胃腸的健全、水的消毒、生冷腐敗飲食物的禁止、精神的修養、那是不必說了、

霍亂病人注射鹽水的意義、因爲霍亂病人上吐下瀉之後、體內水分缺乏、血液濃厚、爲補給水分的目的、可以注入生理食鹽水、或者同時加入些强心劑、注射方法用皮下注射或靜脈注射、靜脈注射較之皮下注射功效更速、倘是挑過痧、便是把靜脈壁穿通了、鹽水進入就困難、效力也自然減少、而且因挑痧的關係、把醫院的重要時期錯過、就是太遲了、還有醫院中注射鹽水之後、往往禁止病人飲食、這並不是給病人餓肚子、因爲吃了食物、往往容易再發、但是流動性少量的飲料、也並不一定禁止呢、

病人往往煩渴、這因腸管內不能吸收水分的緣故、還有因聲帶的乾燥、和喉頭筋萎弱的緣故、聲音嘶嗄或竟完全無音、

霍亂症在十九世紀中眞是不絕的流行、從一千八百三十年起、大約相隔十年、流行一次、從亞洲流行到歐、非、美、等洲、他主要的流行有五次、第一次在一八一七到二三年、第二回在一八二九年到三七年、第三回在一八四六到六一年、第四回在一八六三年到七六年、第五同在一八八三到九五年、死亡最多的要算一八九二年、東印度死亡七十六萬人、俄國有五十五萬人的罹病、和二十六萬六千人的死亡、次之在一八八五年、西班牙有三十四萬人罹病、十二萬人死亡、在一八七二年到七三年、匈加利有十九萬人的死亡、一八八六年日本朝鮮也甚猖獗流行、有十五萬五千人罹病、十萬九千人死亡、

讀了上述的死亡數、不由人不驚心動魄、傳染病的流行、人口的死亡數、實遠勝於戰爭、自從郭后氏霍亂發見後、醫家對於霍亂的見解一致、飲水用水的設備也完全、防疫的方法也自然大有進步了、

衛生部許可
中央衛生試驗所化驗
最新萬痛靈
上海製藥片有限
Neo-Vetolin
此保再四研究精研有年、改進化合物、製成一種白色、名「新萬痛靈」、藥質無功效更…
福康西藥店發行
本埠法租界吉祥街老同昌等均代售
南市中華路小西門內　杭州湖州等處

上海婦孺醫院
產科
電話三三六五七
醫務主任
留德醫學博士婦女產科專家
丁名全醫師
專門接生
無論日夜一律十元
德醫產科
金偉方　丁錦紋
丁覺民　丁珊珍　女士
院址
愛文義路一〇二號
小沙渡路口
電車站
住院
分特等三等
頭二病房
章程函索即寄

肺形草
治癆聖藥
謹防假冒
主治　多年肺癆　新久咳嗽　吐血咯血　潮熱盜汗　肺炎肺癰　癆傷肺萎
每服二元每打廿元
詳細說明函索即寄
天濟醫室總發行
上海石路新普慶里
電話九一六三〇

中德產科醫院
專門接生
女醫出院接生
不論日夜遠近一律大洋十元
本院產婦除產前診察外兒產後
凡產婦均須至醫院門診
（附設上海平民產科醫院）
專收平民產婦每日只收飯金二角其餘概免
送診給藥不取分文
施診時間每日上午十時至下午二時
贈送生產常識
預測產期表
本院現已印就刷新送與一般產婦
長院　俞松筠
院址　上海平安寺家宅
電話 31613 77223

FIXPERMIN
譯名肥賜保命
德國名醫師監製
保康遺精丸
主治夢遺滑精陽萎早泄及其他性神經衰弱各症．神效無比！
每瓶兩元
說明書函索即寄
上海廣西路新大戲院後面
保康藥社發行

信誼長命牌
維他賜保命
補丸
組成　健壯數顆睪丸或子宮及名貴植物中煉出之最純粹結晶體荷爾蒙與養生質維他命又和以專補腦神心血之有機精素
功效　督促生機增加精力新陳代謝及抵抗病菌力使腦神心血及各器官回復强盛能力
主治男女　未老先衰神經衰弱腰痛背酸陽痿遺精腦弱失眠肺病貧血胃呆便結婦女白帶經水不調子宮寒冷久不生育小兒瘦弱等症業經醫界證明絕無副作用並有特著功效
中央衛生試驗所證明無毒確係天然補品

每瓶男女每盒百粒六元五十粒三元半說明書函索即寄
本外埠各藥房均有出售請認明信誼長命牌以防假冒
信誼化學製藥廠特聘德國霍飛博士監製　上海馬斯南路廿號

馬馬虎虎

醫師一覽

本欄廣告限上海市醫師公會會員刊登

程瀚章醫師
診所 天后宮橋北堍洪福里內
時間 下午一時至七時
科目 內科 兒科
電話 四〇八四二號

徐濟華醫師
診所 四馬路莛芳里華美藥房
時間 門診下午三時至五時 出診下午五時後急症接生隨請隨到
科目 內外科產婦科兒科
電話 九一七七七

劉以祥醫師
診所 福煦路明德里九十七號
時間 上午十時至十二時 下午二時至六時
科目 眼科

余雲岫醫師
診所 北山西路海甯路口
時間 門診上午九時至十二時下午一時至四時 出診下午四時至六時
科目 內科
電話 四二八七〇號

夏慎初醫師
診所 上海霞飛路一〇四(恩派亞影戲院對過)(鼎吉里口)
時間 上午八時至十一時
科目 肺病·淋病·性神經衰弱
電話 八〇八七八號

龐京周醫師
診所 白克路大通路口五七八號
時間 上午十一時半至十二時 下午四時至六時半
科目 內科 花柳科
電話 三四八五〇號

顧壽白醫師
診所 福煦路明德路五十三號
時間 上午門診 下午出診
科目 內科 兒科
電話 七四三六七號

劉之綱醫師
院址 霞飛路馬浪路中申江醫院
時間 上午九時至下午六時 急病不在此限
科目 內外各科并有女醫生韓慧斐接生 牙科醫生李東一鑲牙
電話 八三一三〇號

胡其倬醫師
診所 四馬路山東路中西藥房
時間 上午九時至十二時
科目 內外科皮膚花柳科
電話 九四〇二〇·九號

阮尚丞醫師
診所 白克路五七八號 電話三四八〇五
住宅 電話七三八三五
門診 下午三時至五時
出診 下午五時至七時(掛號請在三時前)

李幼唐醫師
診所 法界過而西愛路蒲石路口誠德里十號
時間 門診上午十一時至下午二時 出診下午五時後急症隨時
科目 內外科皮膚花柳科
電話 七四〇四四號

黃益壽醫師
診所 愛多亞路廣西路角唐拾義藥廠內
科目 專割包皮過長 特治生殖器病
時間 上午九至十一時 下午一至六時

陳謨醫師
診所 霞飛路一三五號 北四川路公益坊口
療養院 甘世東路甘鄰
科目 兒科
電話 霞飛路 八〇九四四 北四川路 四三〇六一 療養院 七四二八六

俞松筠醫師
診所 靜安寺路跑馬廳張家浜中德醫院
時間 門診上午十一時至十二時 下午四時至六時
科目 內科 產婦科
電話 三三二七七號 三〇六一三

沈孟養醫師
診所 白克路北河路口孟養醫院
時間 逐診上午十時至十二時 門診下午十二時至晚六時 出診六時以後
科目 內外科花柳皮膚科
電話 九〇四六三號

朱企洛醫師
診所 福煦路東口四十八號A(馬浪路北口)中華醫院
時間 門診上午九時至下午四時
科目 內外科
電話 三〇七五〇號

陳志方女醫師
診所 法租界環龍路二一二號
時間 門診上午十一時至一時 下午三時至五時 出診上午十一時前 下午五時后
科目 產婦科，皮膚花柳科兼治內外各科

王完白醫師
診所 四馬路中西大藥房 靜安寺對門華英藥房
時間 上午十時至十二時在中西 下午四時至六時在華英
科目 內科
電話 (中西)九四〇二〇號 (華英)三三九三九號

醫藥顧問欄

程瀚章

(八六六)答金鑑 小腸氣趕須手術、約須休養經月、

(八六七)答金良 狐臭手術根治、

(八六八)答許一鈞 單說瘦削之乳、不知是何病症、愛臭能助、急無益、快就醫、

(八六九)答王虎臣 先將包莖手術治好、再及其他、

(八七〇)答莊壽冠 蘇打片卽吃慣亦無害、最好常常請醫師換換處方㊁鷄卵無毒㊂既有胃病勿服牛奶、應服自幼慣服之米麥食爲當㊃牛鷄豬肉汁自製新鮮者最佳、

(八七一)答馬丹倫 是眼球玻璃體溷濁、因此起飛蚊症狀、試服用發汗劑、同時治身體原來的疾病(程瀚章)

(八七二)答陳璇麟㊀可能蘇打明片㊁可停服㊂祇須用鹽酸鉀水漱喉卽治、

(八七三)答洪敏樹㊀確是痢疾、屬何種須檢糞便、㊁如果慎飲食可以預防、勿食蒼蠅所污的食物、勿飲冷水、㊂用藥須視病的種類而定、蟲性痢可注射吐根精、菌性痢則注射痢疾血清、

(八七四)答孫光照 係前列腺(舊名攝護腺)的分泌物、並非白濁、但可服用、

(八七五)答馬飛雲 可在經期中服達越氏調經丸、

(八七六)答潘健壽 確是糖尿病、此病注射胰島素乃爲對症特效療法、但據來信說不願注射、則試內服 Trypsogen(Carnrick)

(八七七)答吳廣清㊀先行排膿、然後添以二一Mercurochrome水、㊁用百分之三的蛋白銀液點眼㊂乳汁稀少務須多食營養品、

(八七八)答黃軍蘇 照你的體質、不妨注射奧柏泰純、

(八七九)答嚴貴生 可注射Spermin Poehl二打、

(八八〇)答吳振民 是初期梅毒須注射九一四並內服可以斷根、

(八八一)答王思文㊀如果要研究些新醫學識可常購醫書或醫報諸讀、如欲將來行醫、非正式由大學畢業再入醫學院肄業、否則不能開業、㊁是脫肛症㊂須注射砒素製劑、同時塗滅疥油膏

(八八二)答鄭一鳳 係慢性睪丸炎、試注射碘化鈣液有效、

(八八三)答錢蓴㊀是龜頭包皮炎症㊁將包皮割去、並無危險、服藥無效、

(八八四)答柴世義(一)防疫菌漿注射、傷寒霍亂混合菌漿須三次、凡單是霍亂菌漿注射二次或三次、這並非上海衞生局所定的標準是製造菌漿者所計算的、特殊疾病、是指熱性病或孕婦等而言、(二)無甚根據、(三)恐是砂眼症、(四)可用過養化輕水洗滌後撒以硼酸粉、

(八八五)答嚴祖圻 可用百分之二的氯酸鉀水漱喉、一日三四次、

(八八六)答吳德耀(一)是性神經衰弱症、注射Spermin可望全愈(二)經淨後七八天到十四天之間最易受孕、(三)恐難受孕、

(八八七)答范天民 係外聽道炎須請醫師洗滌療治、

(八八八)答盧英迪(一)須注射和內服並進方可全愈、(二)結婚後最好節慾、(三)病愈後當然能生育、(四)可多閱正當書籍及運動身體、

介紹醫刊

▲新醫與社會彙刊第一集出售 在本報附刊之新醫與社會自第一期至六十期已經編裝彙刊第一集內分評論衞生病症醫藥常識譯述等多二十餘萬言現由上海愛文義路M一三〇號A上海醫師公會發售定價每冊大洋一元五角(外埠另加掛號寄費十三分半)凡關心醫藥諸君洵宜人手一冊也

▲醫事彙刊第十期將出版 全國醫師聯合會編輯之醫事彙刊自出版以來暢銷全國內容分言論評議法規文電紀錄等欄茲第十期日內卽可出版本期特載此次全國醫師第二次代表大會等照片及一切會議詳情定價仍收印費三角(外埠另加寄費二分)云

▲醫藥評論徵求定戶 醫藥評論爲醫界前輩汪企張褚民誼等所編輯自刋行以來廣銷各界茲爲徵求定戶起見定價優待全年念四冊祇收大洋一元(郵票在內)社址在上海亞爾培路四〇八號

法壇

第一百十九期

討論

民法第九七三條與九七四條立法之商榷 (胡國光)

婚姻爲夫妻間共同生活之基礎、終身之大事、其關係之切要、非若普通人辈間、所可比擬、感情之融洽與否、係乎畢生家室之和平、故婚姻須得男女當事人之同意、爲現時最大原則、但靑年子女智識未周、意志未定、訂婚過早、尙無辨別能力、適足以增其害、所以我民法親屬編參酌各國立法、并依據人民智識啓發之早遲、而有民法第九七三條、規定訂婚年齡之限制也、

查民法第九七三條、規定男未滿十七歲、女未滿十五歲者、不得訂定婚約、易言之、凡男女一經屆滿十七十五歲者、卽得訂定婚約、同法第九七四條規定、未成年人訂定婚約、應得法定代理人之同意、依本條之規定、所謂未成年人者、係指未滿二十歲之人而言、苟男女年齡縱滿十七十五歲者、雖依前條之規定、得可訂定婚約、但應得法定代理人之同意、倘法定代理人不予同意則如何、在此雖無明文、足資援用、但依本條當然之解釋、幷據民法第九九〇條規定類推之解釋、其法定代理人自可請求法院撤銷婚約、果爾則民法第九七三條之規定、將作如何解釋矣、豈不是永無適用之餘地、成爲贅文乎、不然則第九七四條之規定、亦不能自通其說、鄙意以爲既有第九七三條規定、達滿適法訂婚年齡、自無須第九七四條法文存在之必要、雖者謂依民總規定未滿二十歲者、無行爲能力、爲有行爲能力人之原則、此係原則例外之規定、並無不通之嫌、至民法第九八〇條及九八一條之規定、與本題同一不通、於此不無抵觸之譏、殊知民總所規定者、理論、茲從略區區管見、是否有當、用特披露法壇、以待法學界指教、

專論

禁烟法釋義(續) (王善祥)

第七條 製造專供吸食鴉片之器具或販賣或意圖販賣而持有或運輸者處三年以下有期徒刑得併科五百元以下罰金

[解釋]凡犯本條之罪者、其科刑爲三年以下之有期徒刑得併科五百元以下罰金本條犯罪之目的物爲專供吸食鴉片之器具、其義甚狹、係指須以供吸食鴉片之用而效用始見者而言、如烟管烟槍烟燈之類是、苟通常除供吸食鴉片之用以外、尙可供他項用途之器具、如洋燈火柴烟盤床榻等物、則不稱爲專供吸食鴉片之器具、而爲本罪之目的物、蓋此非法律所欲禁者也、(參攷大理院三年上字第三一〇號判例)細核本條文、其犯罪行爲亦可分爲四種、㊀爲製造專供吸食鴉片器具之罪、㊁爲販賣專供吸食鴉片器具之罪、㊂爲意圖販賣而持有專供吸食鴉片器具之罪、㊃爲運輸專供吸食鴉片器具之罪、其意義除目的物與前條不同外、其餘無異、本條之未遂罪罰之(禁烟法十二條)、本條爲製造專供吸食鴉片之器具或販賣持有運輸之罪、鴉片之吸食、需要器具、製造販賣運輸此項器具、以供吸食之需要、誘導吸食、助成毒害、法律不可不有以裁制之、此本條之所由設也、

問答

▲失察畫押 (方樹庭君問)甲由乙之親戚丙丁作中證而與乙訂一契約不料爲代筆午寫誤(亦爲乙之親戚)其事實與議定的不符大有利於乙當時甲因失察已畫押及事後察出卽通知丙丁與乙另訂契約爲乙拒絕現在欲與乙訴訟將此契約作廢然丙丁午皆爲乙之親戚而不肯作證所以弄得旣無人證又無物證而事實呢甲實損失太大了不知法律另有救濟之道否

○董韶律師答 法律行爲係乘他人之急迫輕率或無經驗使其爲財產上之給付或爲給付之約定依當時情形顯失公平者法院得利害關係人之聲請撤消其法律行爲或減輕其給付等問如甲當時果有上項情形自可依法救濟惟此項聲請應於法律行爲後一年內爲之逾期卽不得主張矣

▲父妾之產 (張郇君問)某甲在時有一妻一妾向係各居兩方均置有田地房屋妻生一子三女妾未有生育某甲死後其妻卽至妾處邀其同居擬將妾處遺產收管詎妾竟勾結當地流氓將已處遺產私自佔據又招集大批流氓發迫妻承認妾處遺產永歸妾有汝子無權過問等語妻孤掌難鳴祇得返家無形中遂落妾手矣現某甲長子已成人擬將妾處不動產變賣令妾同居設執意不肯擬聽其自便未知合法否若竟一死某甲之子在法律上有無責任某處店現擬清理然該店逐年放出零碎貨款甚多皆祇二三元一戶屢催債務人清償皆置若罔聞可用何法使一一收清律師可否在兼司法縣政府出庭

○毛賢神律師答 ㊀該妾執管遺產旣有五六年之久而妻又不反對在法律上卽可推定爲己所專有依照物權法所有權之原則於法令限制範圍內有絕對使用之權利他人不能干涉若某甲長子以非法方法強令其交出產業因而致妾於死者應負刑事責任㊁清理歸清理不因清理而喪失有訴追債務之權利故債務人如有不理債務情事卽可訴之法以求保障㊂兼理司法之縣政府律師不能出庭執行職務

▲攤償債款 (何翔千君問)某君之父於民十六亡故生前負債頗鉅近某君被債權人追迫無法應付有二三債權人已向法院起訴先後開過二庭彼均未到庭設始終不到法院將如何判決或屆期出庭能否將彼所有遺產不足抵償遺債彼擬將全部遺產盡行出賣將賣得之數按成公攤不知法律所允許否再全部遺產之單據抵押於一家其餘祇有借據而無抵押品假使實行公攤時其執有單據之債權人是否可提出異議或不受按成公攤之辦法

○顧克勤律師答 查民法一一五六條爲限定之繼承者應於繼承開始時起三個月內開具遺產清冊呈報法院某君於民十六年開始繼承則顯與限定繼承之規定不合其執有抵押品之債權者得受優先清償對於第一點對方得聲請法院爲一造辯論判決

公佈

最高院法 (七月十四日)

▲刑一庭裁判 ▲廣東林立沛因僞造文書上訴案原判決撤銷發回廣東高等法院更爲審判▲浙江黃可與因危害民國上訴案原判決撤銷發回浙江高等法院第一分院更爲審判▲安徽黃敬鳴等因以強暴脅迫妨害人行使權利抗告案抗告駁回▲江蘇鄭傳樹因吸食鴉片上訴案上訴駁回▲湖北王彥章因殺人上訴案原判決撤銷發回湖北高等法院更爲審判▲浙江王二十等因傷害上訴案原判決撤銷王二十徐友標共同故意致人重傷各處有期徒刑二年裁判確定前羈押日數均以二日抵徒刑一日▲山東趙發等因傷害上訴案原判決撤銷發回山東高等法院更爲審判▲江蘇萊克姆金等因擄人勒贖上訴案原判決關於萊克姆金昆茨老士罪刑及抵刑部分撤銷萊克姆金昆茨老士共同意圖爲犯罪之用而持有軍用槍彈各處有期徒刑一年六月裁判確定前羈押日數均以二日抵徒刑一日▲浙江賈國寶因危害民國上訴案原判決撤銷發回浙江高等法院更爲審判▲江蘇麥斯因牛陶等抗告案抗告駁回▲浙江周協成因僞造文書危害民國聲請閱卷抗告案抗告駁回▲浙江高等法院第二分院上訴案原判決撤銷發回浙江高等法院第二分院更爲審判▲浙

工部局律師七月份報告書

工部局律師七月份之報告云、七月第一特區地方法院及高等第二分院起訴之案件、共一〇、六四六件、其中有輕微案件之八、三三五人、未據到案之案凡二、二五〇件、內有已沒收保金、計起訴完成二、〇九二人、訊明有罪處刑一、一五八人開釋、上訴案由工部局提起者七件、由被告提出者五十一件、被告上訴審訊終了者四十六件、內判決無罪者五、上訴駁回者念三、上訴撤回者一、發還重審者三、判罪加重者一、判罪減輕者十三、又工部局請求還押者六十七件、由此發生之新控訴七十二件、截至月終、計兩法院未結之案、初審者四十七、上訴者一百念一、共未結之案一百六十八件、本月綏刑之案計四十四件、

○……○ 移提案件 ○……○

界外請求移提之案、計十六件、關涉念四人、內十件查有初步證據、計十五犯、已經移交、又二案內二人交保、一人開釋、又香港請求移提之謀殺犯二人、因本地法院聲稱有管轄權、故在上海審理、此外又有四人在還押中、又自六月起還押者七人、則已經移交聲請之機關、

○……○ 印花稅案 ○……○

印花稅案本月有十四件、內兩件撤回、餘處罰金自十元至三十元、又捲烟稅案起訴十二件、訊明有罪者十件、還押二件、未結二件、本月內刑事送達、一五一、由巡捕房辦理者六、一五〇、由司法警察辦理者三、一〇、民事送達有七、二七一件、依據大赦條例釋出之犯、本月有念七人、

江羅騷因吸食鴉片烟上訴案上訴駁回▲浙江王阿松因毀損及竊盜上訴案原判決及第一審判決關於王阿松罪刑執行并抵刑部分撤銷王阿松結夥三人以上竊盜處有期徒刑四月裁判確定前羈押日數以二日抵徒刑一日毀損他人所有物部分免訴

江蘇高等法院 (八月八日)

▲刑庭 ▲高案氏鴉片一案高案氏減處有期徒刑二年▲陳學蘭鴉片一案陳學蘭減處有期徒刑六月▲張文藻強盜一案張文藻強盜二罪減處有期徒刑八年執行有期徒刑九年四月▲滕慶龍許財一案滕慶龍減處有期徒刑二年六月▲江甯王德全傷害致死上訴一案上訴駁回▲泰縣朱海壽盜上訴一案原判決關於朱海壽部分撤銷朱海壽共同結夥三人以上攜帶兇器強盜未遂處有期徒刑三年褫奪公權四年裁判確定前之羈押日數以二日抵徒刑一日手槍子彈一粒沒收王潤之上訴駁回▲江都朱大竊盜上訴一案原判決關於朱大罪刑部分撤銷朱大竊盜處有期徒刑八月裁判確定前羈押日數以二日抵徒刑一日鐵鑿一把沒收

▲民庭 ▲周志坤與丁吟香會欵一案上訴駁斥第二審訟費由上訴人負擔▲周根根與馮伯安欠欵一案上訴駁斥第二審訟費由上訴人負擔▲朱永發與任陸堂欠租一案本案移送鎭江法院江都分院裁定▲黃吉甫與萬豐姿等欠欵一案上訴駁斥第二審訟費由上訴人負擔▲翁儒臣與翁歸化因繼承涉訟一案再審之訴駁斥再審訟費由再審人負擔

▲批示沈森麟等爲黃次山等助長盜匪詐刁風侵害馮麟生命財產請釋無辜並依法懲辦由該民所陳各節候令原縣依法辦理▲王保元等爲甲長豐成緒罪惡多端請先行撤職分別查辦由已將原呈抄發靖江縣令飭查明依法辦理著卽知照此批

(八月九日)

▲批示▲陸忠芳爲訴石文定枉法由所訴是否屬實候令啓東縣縣長查明呈復核奪▲張集增爲執行遲滯由候將原呈繕本令發南通縣法院查案依法辦理

▲刑庭 ▲任得寶減處徒刑四年▲石銅法減處徒刑四年八月▲吳大寶減處徒刑二年四月▲張振茂結夥三人以上侵入住宅強盜一罪減處徒刑四年八月共同擄人勒贖一罪減處十五年應執行徒刑十五年裁判確定前之拘押日數以二日抵徒刑一日▲周陳氏減處徒刑十年▲王永海減處徒刑八月▲徐　共同強盜九罪各處有期徒刑六年八月應執行徒刑十年▲戴學勝減處徒刑六年八月▲方阿銀減處徒刑十五年▲王方來減處徒刑二年四月▲金祖庚減處徒刑六年八月▲陳子元減處徒刑二年▲李阿榮共同竊盜三罪各減處徒刑八月共同搶奪一罪減處徒刑二年四月應執行徒刑四年三年四月▲黃兆蘭減處徒刑六年八月▲余遂三減處徒刑二年四月▲李玉珍減處徒刑三年一月十日▲王小五子減處徒刑一年▲原判決關於唐會生之罪刑部分撤銷唐會生損壞拘禁之罪刑所脫逃未遂處有期徒刑二年裁判確定前之拘押日數以二日抵徒刑一日

▲民庭▲趙永鈺與杜月松借欵一案原批示駁案本件毋須執行▲李耀淸與王紹成民貨欵涉訟上訴一案上訴駁斥第三審訟費由上訴人負擔

江蘇高等法院第一分院 (八月十日)

▲刑事判決▲陳德才等因危害民國爲目的而組織團體處有期徒刑二年六月裁判確定前羈押日數以二日抵徒刑一日關於反動意義之文件沒收▲毛香錦因被告強盜案原判決撤銷毛香錦強盜處有期徒刑四年裁判確定前羈押日數以二日抵徒刑一日

▲民事判決▲殷孫氏與中國航空公司因賠償一案原判決變更被上訴人應賠償上訴人大洋一萬五千元上訴人其餘之上訴駁回第一二審訴訟費由被上訴人負擔▲胡榮章與曹楊氏因上訴一案上訴駁回第三審訴訟費由上訴人負擔

上海地方法院 (八月十一日)

▲民事批示 [illegible]

江蘇上海第一特區地方法院 (八月十一日)

▲民事第一審判決▲朱雨田與一盛春欠欵案被告應償還原告洋五十元此欵每月償還洋五元至還淸爲止訟費由被告負擔▲崔幼卿與石資福與被告石資福應償還原告洋五元如不能償還 [illegible]

開庭表

▲江蘇上海第一特區地方法院(民事)

案由	法庭	時刻
梁新記借欵案	上午九	下午九
許文亮貸欵案	十	八半
俠各經立夫離異案	八	十
沈季閣賠發案	十	二半
范仲林與馬福疇過失致死案	八	四
周聯方與周東方遺產案	八	十一
朱子奎與楊珍才機器案	八	十
汪彥臣與庚興隆號貨欵案	七	八半
孫敬芝契約	七	八半
陸金甫與夏國香票欵	七	八半
白金生與唐庚生等借欵		九
香蔡氏與吳蔡氏界址	九	
聯華公司與中國無線電公司支付命令	九	二

▲江蘇上海第一特區地方法院(刑事)

案由	法庭	時刻
郭爲滿重婚案	一	九
趙姜氏等公共危險	四	九
浦鶴年殺人案	四	九
吳冠華訴陳寶沅侵占背信案	二	十
林先命略誘案	二	九
王根生等略誘案	二	九
趙永慶訴張家永侵占案	二	九
柯菊初訴王等誣告案	二	九

▲江蘇上海第二特區地方法院(民庭)

案由	法庭	時刻
江巨源與潘瑞雲同居案	民庭	八
張葆清與張金氏繼承案	同	一三〇
許士英與張金奎股票案	同	十一
張志銳與張楊氏等股份案	同	八

▲江蘇上海第二特區地方法院(刑事)

案由	法庭	時刻
唐根二訴張英武妨害自由案	刑庭	二
裴殷氏訴徐仁基略誘案	同	十二

▲上海地方法院

王程氏與沈增麟抵欵案▲王金標與蔣文生抵欵案▲范和尙與金谷亭所有權案▲尹鑫山與還成屋等交人案▲姜紀華與賈海林欵項案▲楊周氏與楊增福離婚案▲朱長生與朱萬盛工資案▲朱秀堂與周志坤等欠欵案▲吳小妹與徐洪卿等欠欵案▲吉淦泉與邵順與借欵案▲勤餘煤號與徐泰煤號貨欵案▲竺慶棠與江增茂返還衣物案▲李蔡氏與成釜泰等租屋案▲曹永興與寶興機器廠票欵案▲顧保相與黃逸生貨欵案▲朱文魁與周家祥欠欵案▲呂書以與周錫箴欠欵案▲李韓氏與施長根交單案▲淩瑞祥與浚星瑩造價案

談話

本壇鑒於時有發生重大性事件。如陶思瑾案、牛蘭案、俄丐案及最近發生之血魂團惲蕙芳案等、均係轟動社會、頗爲各界所注目者、各界以本壇專刊討論法的文字、疊函詢問、今特增闢談話一欄、凡關於轟動一時之案件、有討論價值者、得根據法的範圍內作立場、提出討論、並公開歡迎法學家發表宏論(編者)

時事新報

中華民國二十一年
八月十二日星期五
不另取費

本埠增刊

認清商標

金牛牌

美國鮮橘水一週紀念

大贈品二星期

(自八月十日至八月念三日止)

飲 鮮甜可口的金牛牌 美國鮮橘水 可得 最好的化裝品大王 美商上海棕欖公司出品

▲贈品

一次購買兩打贈送大號棕欖肥皂一塊
一次購買四打贈送大號珂路搿爽身粉一罐
一次購買五打贈送大號珂路搿絲帶牌牙膏一罐
一次購買七打贈送特大號珂路搿牙粉一瓶
一次購買八打贈送大號棕欖霜一盒
多購多贈以此類推

▲上項贈品以現欵交易付足押瓶費者為限但批發商亦得享同等待遇

美國鮮橘水廠　北蘇州路一二一四/六號　電話四〇六四一/四五五四五

戲曲與電聲

新哭靈記

藕紅白平

前此名震一時之北平劇界霸王俞振庭、為故名伶俞菊笙哲嗣、為人聰穎慷慨、善於投機、自組斌慶科班後、大權在握操縱羣伶、故有劇界霸王之譽、日入之富、聞者咋舌、一二年間、竟獲數百萬元、此前數年事也、其人本藝武生、以勇猛名又有小毛包(俞菊笙綽號毛包)徽號、時范寶亭何佩亭遲周亭為之配、號曰四亭、所演蓮花寺白水灘等劇、小樓自愧弗如、自獲利後、不復現身舞臺、日久功弛、原有之藝術盡失、又縱情於花柳、內寵十數旦伐之、甚乇白晝宣淫、卜居八大胡同、枇杷巷口、近水樓臺、有時夜起、逕敲娼者之門、量金選夢、幾成常例、一般人僉能道之、浪費如此、故金錢到手即空、有時金盡於餽、尚未攫囊、則抛之牀下、任人花用、不過問也、從此、秦栃成否、名譽喪失、無人齒顧、其獨手經營之斌慶科班、亦因虧累解散、振機已滯、全局覆沒、伊乃拮据萬狀、如虎入阱、無用武地、雖至友不時接濟、而積習已固、錢無多少、入手即空、客歲、曾挽懇至友馬德成孟麗君等、為之演搭桌戲兩晚、戲碼定為頭二本連環套及獨木關、甫演一晚、成績較往日為奇劣、第二晚、勢不能廣演、俞五失望之餘、在後臺語馬孟曰「我蹇氣運如此、走死字、為天使之也、請勿顧我」又李萬春為其義子、亦有彼演搭桌戲意、俞即報以前言、且曰、「是天喪予、ㄑ敢重累汝也、」客歲冬季、晚間絕糧、尋小樓告貸、得三百金、甫至家、債主已盈門矣、今春馬德成等演於廣德樓、每演一日、助以數金、聊可苟活、入夏馬伶歇著、日入無金、更陷絕境、其弟子小奎官(別號花斑豹、能生旦淨丑)、為人頗重義、時資助之、而杯水車薪、徒增忉怛、近更焦思萬狀、幾成瘋狂、時長跪於其父之神主前、嚎哭不已、並作恨語曰「願父在天之靈照鑒、早早將兒帶去、以免重累父名、丟人現眼云云」前數日、小雲之母接三、名伶均至、惟無俞五、有知之者、謂其在家中唱新哭靈也、

小時候的談瑛

梅潔

「失足恨」裡的談瑛、所表演的並沒令我過分的失望、因此、我竟回想到小時候的、談素琴……、談素琴—就是談瑛小時候的名字、那時在南市裴與小學讀書、我也在那裡、一下了課她就召集幾個小友來、由她唔七搭八地講些國王有三個公主一類的故事、覺能使小友們都愛不忍中斷、比聽先生講書高與得多、由此可見她活躍的思想、自小就有的、無論是誰、祇要你高興帶她去看影戲、她從來沒有不去的、倘使你問她「你媽要罵哦?」她就會回答你「看影戲姆媽不會罵的」、同時她就跳躍地催你快去、她從小對於影戲就如此地狂熱、也許就是做明星的預兆吧、同學中那一個考了第一、她馬上就會去接近、同她要好、或者今天有一個同學穿了新衣裳、她也會去親暱、這確是象徵着如今交際大家、在寫這篇粗拙文字的時候、回想到跳來跳去的談素琴、同時想到在失足恨中大雪飄飄奔來奔去的晚霞我不禁覺得有點欣慰慶祝談素琴的功成、

★★★

西安的戲劇(一)

△陝西所特有的秦腔勢不可侮
△皮簧雖時髦但不及秦腔之有勁
△介紹一個努力改進的劇團易俗社

(特約旅行通訊)無論陝西省近幾年來、所遭受的天災人禍是怎樣的重大、民生凋敝到如何不堪的地步、而西安市上、依然在熱鬧着、華燈初上、管索齊鳴、紅毡毹上面、扮演着生丑淨旦、綠欄杆裡邊擁擠着老幼男女、數聲梆子、一片彩聲、顯曲興致之濃厚、覺和北平正是異曲而同工、而秦腔已家喻戶曉、軍政要人以至販夫走卒、無不諳其音節、習其腔調、其感人之深切普遍有如此者、茲以兩次顧曲、數度諮訊之結果、寫此一篇以供熱心戲劇及注意社會教育者之參考、

〰秦腔緣起和發展過程〰陝西是周秦漢唐隋五朝建都的地方、民風樸厚、尚武任俠、在「小戎」和「駟鐵」兩章詩篇中、便足覘得大概、由於此種民風、在秦時已創出一種特有的戲劇、李斯諫逐客書中有云、「夫擊甕叩缶、彈箏搏髀、而歌嗚嗚者、真秦之聲也」、可證秦腔歷史的古遠、但世運遞嬗「文化隨時代以俱進、以那樣簡陋的樂器和歌聲、到了後來、已漸繁雜雅緻、故秦雲擷英小譜有云「弦索流於北部者、安徽人歌之為樅陽腔、陝西人歌之為秦腔、秦腔自唐宋元明皆如此、後復間以弦索、實與崑曲同體、惟多商音、因用竹木節樂、俗稱梆子與崑曲之止用綽板定眼者稍殊」但現在所用的樂器、並不同於北方的梆子、主要者蓋為粗大胡琴、配以小鑼板鼓、其音調據老於西安的人說、已和從前大相懸殊了、在前清時際、陝西省為了關山四塞、交通鮮便的緣故、京班皮簧、向不到此光顧、那時社會最流行的戲劇是、㈠徽班、唱的完全是河南腔調、却並不是真正的徽戲㈡山二簧、演角多係漢南人、頗似漢調㈢秦腔、那時並沒有劇場的組織、各處迎神賽會、由香主和班長雙方訂定演戲日期、戲資數目、就臨時搭台演唱、那時演戲分早戲午戲晚戲四種、西安城內還有夜戲的時候甚少、所演者大半係教人忠孝節義的戲劇、而荒誕淫穢的、也所在多有、據說那時並無劇本、戲詞多係口傳、並且數十年只有那麼幾齣古戲、絕無較新的劇目發現、觀衆的趨向、除了外籍的和漢南人外、本地土著、盡喜秦腔、辛亥革命以後、西安劇場便日見進步、一般知識界都努力做戲劇運動、一時戲園劇社風起雲湧、其著者為㈠榆社、係唱皮簧、㈡榛荃社、唱秦腔、㈢鳴盛社唱山二簧㈣易俗社、唱秦腔㈤正俗社、唱秦腔㈥三意社、唱秦腔、剛以環境優劣和時會順逆的原因各劇社多興衰、迄今、榆榛等社早經雲散而易俗三意正俗三社而外、復有秦鐘慶義維新等社的發起、雖亦是演唱秦腔、但基礎和氣魄、終不及易俗等社的深厚、而唱京戲皮簧的、佈有新舞台與西京兩家、營業均不發達、因為陝人對於皮簧不感興趣、其批評的話是、「皮簧太無氣力、」「不及秦腔來得濃厚有味」、近不知道般顧曲的周郎們、若令聽到蘇滬一帶的灘簧和小調、又將作何種感想、

△王天民飾櫃中緣之許翠蓮▽　陝西易俗社特出六旦

→白璧新片之又一幕←

嶺南特出之小票友李鴻鈞演舉鼎劇之神氣時年甫四齡云

女星與香花爭妍

笑鳥

世人每好以婦女比香花、而婦女中推傑出者、當以電影女明星為歸、蓋三尺童子、亦多熟悉伊霍芳譽也、暑日多暇、妄作女星與花之說、實戲曲與電聲之一角、工拙敢計也、

胡蝶——牡丹花(胡蝶有女星皇后之譽、其富麗堂皇、儀態萬方之姿、實堪與花王牡丹爭一日之短長)

阮玲玉——薔薇花(薔薇花製香水、世人莫不愛其芬芳馥郁、陶醉心靈、阮玲玉表演出神、其到處受人歡迎、正如四月裡底薔薇處處開、令人愛煞羨煞)

王人美——玫瑰花(王人美風情初解、活潑可愛、與玫瑰花之含苞待放時、頗有幾分像處、且王以主演「野玫瑰」而成名、其與玫瑰有密切關係、甚且深焉、名之、似未失當)

陳玉梅——茉莉花(茉莉花清香四溢、剩下正怒放花心、陳玉梅溫文爾雅、日來艷名盛傳、某報選舉電影皇后、陳竟獲選、其倩影深入人心、由此可見、而茉莉花近日亦頗聽賣花人嬌喚、相映之下、得勿類似)

張織雲——芙蓉花(張織雲面如滿月、有大家風範、與芙蓉花之艷麗豐美、堪稱伯仲、張重登銀幕、如於十月芙蓉引小春時、新作可與吾人相見、則與芙蓉爭妍、吾說益覺確切矣)

丁子明——梨花(梨花性苦、傷心人每多愛之、丁子明作風悲哀、賺人眼淚、與梨花相較、實無多異)

談瑛——桃花(談瑛之失足恨風案、喧傳滬濱、賽人談料、說者曰、此殆伊交桃花運之害也、否則何致矇矓一時、所交非人也、不佞善而名之作桃花、談瑛見之、得將愁嗟命比花薄之嘆歟)

宣景琳——桂花(桂花因時而香、宣景琳則原為青樓中人、風雲際會、幸登銀壇、謂之因時而紅、未始不可、是則與桂花之因時而香、殊稱脗合、故名、幸勿以俗傳命誤解鄙見、是為切望云)

陳燕燕——杏花(陳燕燕嬌小玲瓏、姣美可掬、桃顏杏腮、個妮子誠可人兒也、觀賞伊作、宛如春風撲面、又若欣覩銀杏盛開者、令人心曠怡)

林楚楚——菊花(菊花耐寒、花中精品也、林楚楚貞靜幽嫻、舉止溫雅、其飾賢妻良母、允稱獨步、新片「人道」可謂鐵證、比擬菊花、蓋即言其耐寒個性、與菊髣髴云耳)

銀幕上的情侶

星星

黎明暉……王元龍(大中華百合小廠主等片)
陳玉梅……孫敏(天一夜豪華芸蘭姑娘等片)
阮玲玉……金燄(聯華野草閑花桃花泣血記等片)
鄔麗珠……查瑞龍(月明關東大俠等片)
胡蝶……鄭小秋(明星啼笑因緣等片)
湯天繡……高占非(聯華自由魂等片)
吳素馨……張惠民(華劇萬俠之王等片)
黎莉莉……鄭君里(聯華火山情血等片)
楊耐梅……張振鐸(天一最後之愛等片)
丁子明……萬籟天(聯華心痛等片)
范雪朋……文逸民(友聯紅俠等片)
張織雲……朱飛(明星空谷蘭等片)
談瑛……王春元(聯華失足恨)
盧翠蘭……陳秋風(大華啼笑姻緣)
殷明珠……袁叢美(上海娟眼俠畫室奇案等片)
林楚楚……黎民偉(民新復活的玫瑰等片)
胡姍……馬陋劣(天一戰地二孤女等片)
徐琴芳……林雪懷(友聯舞女血等片)
馮潔貞……石友子(聯華鐵骨蘭心等片)

胡琴雜譚

若其

陳彥衡先生嘗說「始學琴者、當取法純正老派、則用點不雜、先要弓法順遂、板槽結實、方為立定根基、然後再求指法、腕勁、花點、韻味、諸訣、層層上進、未有不成名手者、譬如建屋、築基既固、雖巍峨百仞、無虞傾覆、反之、雖平屋不能經風雨、此初學入門之要訣也」云云、我們初學胡琴的、應當奉為圭臬、江陰陳道安君、為吾友倪聞九的老師、道安先生、兼擅歧黃胥余陰陽的道理、配合五音、發明胡琴上種種花點、另有一種奧妙、他所能的曲牌很多、像山坡羊、一枝花、鳥春來、寄生草、皆平常人不大練習者、他又能拿柳搖金、海青果、柳青娘、等曲牌、翻成十四調、但他並不拿來炫人、不過自己高興時消遣消遣罷了、所以曉得的人很少、先生研究平劇二十年、對於老生青衣行腔吐字諸法、都有心得、所以他的弟子很多、大江南北、曾經受其指導的、沒有一個不說他好的、

★★★

鈞天餘韻(四)

謝素聲

大柵欄之慶樂園、凡組班在彼演唱者、莫不賠累、無永久之存在、聞係前台債主太多、一開鑼即客票滿坑滿谷、為取彼掲茲之計、開銷之大、異於各園所致、惟奎德社居然能以立足、不啻武仲之據防、地盤被其獨占、該社為楊韻甫所組織、楊本梆子花旦、名還陽艸、徐娘老去、非復當年、乃改而組班、自身為導演員、又飲有牛瓶醋之半瓶、見於社會趨勢、競排新戲、欲將舊腳本翻演、無此能力、於是取材於電影、胡亂造臉製譜、搜羅女性、供其奔走、一般人、迷於色又迷於新奇、趨之若鶩、遂亦造成其魔力、漸臻鞏固、客歲在津演唱、滿載而歸、迄今猶為平市坤班中翹楚、無人能與抗衡、其自作聰明之處甚多、間亦將舊戲重排、然多取其輕而易舉、改頭換面、不古不今、無理取鬧、其尤為無理者、排演麟簫緣一劇、劇情尚屬可觀、若慨等諸會締之既濯、一筆抹煞、未免太嫌吹求、獨其戲名、復於旁掛一特別名詞、曰改良崑曲、崑曲為吾國最高戲曲、從無議及改良、而且懸之國門、不能增損一字、除非天縱之聖、始可與詩禮同其刪訂、下此一詞之贊、恐亦如游夏之不能、不然文學家新陳代謝中、不知多少、何以雌黃信口、曾不一聞、今不顧一切、竊取改良名詞、硬使張冠李戴、故意標示新奇、以聳驚人、蚍蜉撼樹、貽笑大方、其胸無點墨可知、其如想見、該社捧場人物、不乏知名之士、何不起而糾正之也、

光陸大戲院

虹口博物院路（即博物院路）　電話一一……號

今日四場開映（日）三時 五時 十一時一刻（夜）九時一刻

再度重映

「獄中佳人」鉅片女主角

薛爾維雪耐

兩大明星破天荒

旖旎風光曲折饒趣熱情

紅樓調情 歡濃魚水

充滿少女青春的憧憬與狂熱的戀慕

花園電影場

今晚九時半開映　天雨延至明晚

不可不看

「化身博士」鉅片男主角

弗德立馬區

第一度偉大合作

如熾浪漫香艷描情偉構

春鐙夢醒 涕泗洄瀾

暴心男性放縱的享樂與多角的戀愛

合歡草

SYLYIA SIDNEY S FRDRIC MACH IN "MERRILY WE GO TO HELL"

天蟾舞臺

地址 四馬路雲南路　電話 九〇九六〇 九一七〇二

△今夜開演

張桂芬 黃金台

金碧蓮 董舒良 宋江殺媳

王富英 嘉興府

韓金奎 新安驛

粉菊花 畢春芳 高雪樵 林樹森 周西坡 水淹七軍

全體一齊有份 鵲橋相會 天河配

特請滑稽團 滑稽大會串 加入舉行

特煩林樹森藝員重排三國歷史新劇

頭本麥城昇天

新劇預告 頭本大破紅蓮寺 不日公演

三星舞台

地址……　電話九八一號

（新戲預告各界注意）

十四本彭公案

鬧洞房不是冤家不碰頭　破奇案歐陽官保擒韓登

（今夜准演七時半起）

十三本彭公案

（探淹陽坐流訪珮朔武神）（尼歐風誤椅寶方比破拳）

（禮拜六日全體准演雙齣好戲）

四杰村　三本虹霓關　三本鐵公鷄　鳳凰山　三國志　賀后罵殿

★再煩重演應時好戲★

鵲橋相會

仙女艷舞　織女沐浴　各樣雜耍　大有可觀

黃金大戲院

法租界八仙橋　電話八六九九五

今天日夜開映　二時一刻　五時半　九時一刻

環球公司偉大出品麥克拉女士主演哀豔傑作

歐戰日記的一頁…大飛船轟炸倫敦

斷橋殘夢

（哀艷）（殘酷）

寫愛情與良心的交戰　寫禮教和環境的夾攻

價目 一律小洋 二角 三角 四角 五角

夏令配克

隨時入座　均可全看

靜安寺路卡德路口　電話號碼三一九八五號

（全滬第一高尚低廉專映佳片之電影院）

每日三時五時七時九時一刻連映四次

福斯公司負有盛名之出品

叛逆導演維多弗蘭民導演傑作

劉亞烈士●康登本惶

●兩大明星主演無上佳作●

賤土黃金

Comnon Clak

座價 四角　八角　七時後半　六角　一元　兒童減半

新光大戲院

寧波路新新公司後面（即……）

今天日夜開映

福司公司製　巨星華納斐克士愛迪門羅主演

刺激動人歌舞聲白鉅片

鋤強扶弱

時間 一時半 三時 九時一刻　價目 日……

卡爾登

科學冷氣專家管理涼爽舒適無與倫比

今天開映（日）三時 五時半（夜）九時一刻

馳譽全球的一對老親家

却利茂萊 及 喬治雪泥

合演頂括括的滑稽誘惑性鉅片

拊掌錄

荒乎其唐 ● 神乎其妙

熱艷透骨 ● 滑稽之尤

趣點有如雨點傾盆而下！

齊天舞台

大世界東　電話八四〇……

北平回申　盧翠蘭　吳素馨　林雪懷　王先恐　陳秋風　范雪朋　趙靜霞等

今天日夜開演　日戲三點鐘　夜戲八點半起

啼笑因緣（後集）

今天日夜加演　牛郎織女天河配　徐莘芳　王楚琴　主演

南京大戲院

裝用真正冷氣機的消夏避暑唯一勝地　電話八四一一二

今明兩天開演（日戲）三時 五時半（夜戲）九時一刻

世界馳名中國大技術家

郎德山

英美娜妮洋兩女士等全班技藝超群演員十餘人

臨別紀念登台獻藝

同時加映……片

北京大戲院

北京路貴州路口　電話九四〇一一

今天日夜開映　日戲三時　五時半　夜戲九時一刻

最新國產戰事武俠滑稽哀艷名片

戰地情血

韓蘭根李曼麗魏一飛合演傑作

淡寫兒女嬌姿深情旖旎◉暢述英雄壯志氣貫山河

價目小洋 四角 六角 九角 日夜一律

國泰大戲院

裝置最新式冷氣機涼爽舒適如置身園林勝地

霞飛路邁爾西愛路　電話七三七五七號

今天日夜開映（日）三時 五時半（夜）九時一刻

大導演葛雷菲士新偉構

極有意義的社會家庭素描巨片

奮鬥

哀感沉着直入你的心坎

轟轟烈烈必然的使你澈底感着

人人應該奮鬥。那末人人應來觀看此片！

中央大戲院

院址六馬路西底（電話九二七八〇號）

時間 三時 五時半 九時一刻（三次）起

座價 四角 五角 八角 一元

有聲對白　斐洲寫實　人獸奇觀　全新拷版

新中央大戲院

北四川路海寧路（電話四〇八六四號）

時間 三時 五時半 九時一刻（三次）

座價 樓下一律二角 樓上四角 六角

今日開映　武俠掌故歷史新片

四大金剛

徐素貞主演

恩派亞大戲院

霞飛路八仙橋（電話一〇六二號）

時間 三時 五時半 九時一刻

座價 二角 三角 四角 六角

錫藩影片公司出品

風塵劍客

唯一武俠愛情佳片

卡德大戲院

院址卡德路（電話三二八七八號）

時間 三時 七時起 九時起

座價 樓下二角 三角 樓上四角 一律小洋

龍馬公司出品

梨園外史

王元龍主演

萬國大戲院

虹口……（電話五二九八五號）

時間 三時 七時 九時

座價 樓下二角 樓上三角

三大趣片一次映完　（一）夏日蠢物　（二）沙場　（三）當心老婆　加映滑稽畫片

九星大戲院

院址法租界南成都路輻煦路口　電話八二一六二號

今日下午三時 五時半 九時一刻開映

碧玉生香

華南珍妮合演……片

價目 四角 二角 日夜一律

中央運動場

回力球

今晚八時起賽

1 依甲蘇　2 歐祕托　3 拉來　4 爾拉地　5 白羅地　6 歐克地

1 亞爾培地　2 畢爾保　3 裘禮奧　4 沙特浪谷　5 古巴龍　6 普登巧

先施樂園

門票買一送一

安樂場大京班男女合演文武京戲

日戲：劉麒麟張彥張美英劉王路李……　蝴蝶松 殺女報 白牡丹 皖城 戰

夜戲：王大頭劉超華……　黃州城 王佰送 三本鐵公鷄 請廉 訪案

第四場鼓藝社奇裝歌劇：陳天鷲 沈小濟 傅…… 倪紅雁　日戲 夜戲　孝女藏兒　換刀殺妻

繁華場娛樂社話劇：丁鳳英　日戲 半把蒲扇　夜戲 下本馬永貞

第三場維揚班揚州新戲：陳桂芬 謝玉英 張菊芬　日戲 夜戲　替夫伸冤　三本呆徒富貴

○先施樂園日夜影戲場○：國產武俠機關鉅片 金嶺鷄　社會武術偵探巨片 義勇牧童

本園新聘 王義彰　本園新聘 希奇婦女

大世界

提倡民衆娛樂　門每小洋二角

乾坤大劇場　四本狸貓換太子　翠屏山

華光劇社　揚州大戲　星期滑稽　高而福球場

共和樓　共和廳　共和閣

明園

今晚八時

游泳大會

有十大節目　金銀銅獎章

男女皆可加入

華人加入者男女二百二十人

盛大無比　不可不看

明日西洋拳擊大比賽

PETE JUDGE V· JOE BECKETT

JOCK CREIGHTON V· NOBBY HALL

LARRY BLAKELY V· YOUNG BARRETT

TOMMY KNIGHT V· LES SHARPE

BILLY SEVERE V· CHAS NISSEN

定座處 四川路二一二號 奇美西餐社

辣斐別而高竿獨坐截至今晚第卅七日